AÑO SEGUNDO. — Núm. 531 | PORTE PAGADO | Dirección, Redacción y Administración: AVENIDA DE MAYO 769 | Buenos Aires, lunes 6 de agosto de 1917

Todas las cartas destinadas a la Redacción deben ser dirigidas al Director.

Como el diario no puede responsabilizarse por los manuscritos que se le envíen, ruega a los autores guarden copia de ellos.

Dirección Telegráfica: EPOCA: Buenos Aires

Teléfono: Unión Telefónica 5194-95-96-97-98, 3687 4586-7126, Cooperativa Telefónica 3927-3928

La Epoca

PRECIOS DE SUSCRIPCION

CAPITAL

$ m/n.	$ m/n.	$ m/n.	$ m/n.
Un mes 2.	Tres meses 6.	Seis meses 12.	Un año 22

PROVINCIAS

$ m/n.	$ m/n.	$ m/n.	$ m/n.
1 mes 2.50	3 meses 7.50	6 meses 15	1 año 28

EXTERIOR

$ oro	$ oro	$ oro	$ oro
1 mes 2.50	3 meses 7.50	6 meses 15	1 año 28

Número del día 0.08. — Numero atrasado (dentro de los 30 días) 0.20. — De fechas anteriores 0.50.

LA EPOCA se envía directamente por correo a toda persona que lo pida, acompañando el importe correspondiente. Los pedidos de subscripciones para el interior de la República se atenderán por cualquier número de días a razón de 0.08 el ejemplar.

VEASE EN LA PAGINA FINAL LA INFORMACION DE ULTIMA HORA

6 DE AGOSTO DE 1917

La situación económica y el Congreso

Hace algunos meses, cuando se conoció con cierta precisión el estado en que los errores e incapacidad de la administración anterior dejaran la hacienda pública, se reclamaron apresuradamente planes financieros que dieran rápido fin a tan deplorable estado de cosas. Y como la influencia de la guerra, combinada con la constante negligencia del régimen que dejara el poder el 12 de octubre del año pasado, intensificó la crisis general, pidiéronse, asimismo, medidas que aliviaran la economía nacional. Pues por entonces, creíase cosa relativamente fácil y hacedera el rescate de las finanzas argentinas y la reconstrucción de su economía. Solamente el Ejecutivo pudo advertir que tenía por delante una tarea mucho más dificultosa de lo que creyeran hasta los mejor enterados sobre la realidad de la situación. Los elementos reunidos por el Ejecutivo al arquear las finanzas y el examen detenido hecho para medir el verdadero estado de la economía y la clase y cantidad de los recursos que podrán ser utilizados para lograr el fin perseguido, demostráronle que la reconstrucción económico-financiera del país debía ser forzosamente gradual y lenta. Ni era fácil elevar bruscamente la mermada renta, ni hacedero recurrir al crédito. Estudiada prolijamente la situación general, llegó el Ejecutivo a la acertada conclusión de que la obra que proyectaba no podía intentarse en pequeña escala, mediante arbitrios de emergencia o restringidos. Por lo contrario, comprobó con exactitud que era menester encarar y desenvolver un plan amplio, coordinado y orgánico que comprendiese conjuntamente la modificación del régimen fiscal, la ordenación de un presupuesto ajustado al cálculo de gastos y al mejoramiento de la economía general, por medio de la creación de instituciones o mecanismos cuya falta contribuyera a agravar la crisis. Esas condiciones tiene el plan presentado al congreso por el ministro de hacienda.

Entretanto, se propusieron por iniciativa particular diversos medios encaminados, al parecer, a solucionar un estado de cosas visiblemente riguroso. Hubo un abundante florecimiento de planes económico-financieros, tan bien intencionados, en general, como despojados de bases sólidas.

Más tarde, algunos legisladores, entregaron a la cámara proyectos de leyes con el mismo fin. En todos ellos se ha buscado reconstruir la economía nacional y redimir las finanzas públicas.

Es un error, entonces, sostener que la situación general del país no ha provocado la colaboración de los expertos ni estimulado la acción de los poderes públicos. Al contrario, existen numerosas iniciativas; demasiadas, quizá, desde que muchas de ellas carecen de las condiciones necesarias para ser realizadas con eficacia. Con todo, el congreso no carece de los estímulos necesarios para consagrar un estudio serio al problema tantas veces enunciado. Cuenta, en primer término, con el plan del Ejecutivo. Pero el congreso parece desconocer la trascendencia del asunto; se diría que ignora la profunda gravedad de la situación; tal es la displicencia con que ha recibido el plan del Ejecutivo y sus frecuentes exhortaciones al trabajo. O ignorancia, o incapacidad; una de las dos cosas obstaculizan la actividad parlamentaria, tan dada a gastarse en inútiles cuanto enojosas cuestiones de secundaria importancia. Para ser justos, confesaremos que el reproche no debe alcanzar a todos los diputados. Muchos de ellos, inteligentes y previsores, se esfuerzan en conducir a la cámara a un terreno en que el país quiere verla; se empeñan en mostrarle los enormes daños que ocasiona al país una conducta tan reprensible. La mayoría parlamentaria no reacciona y deja transcurrir el tiempo que, en este caso, lejos de ser un colaborador es un agente muy dañoso para la economía general.

Conviene, entonces, hacer el distingo. El Ejecutivo se ha preocupado y se preocupa de la situación económico-financiera que conoce mejor que nadie. Pero el congreso no se cree obligado a prestarle su colaboración, prefiriendo a un leal y patriótico concurso constructivo, retardar y dificultar en toda forma, mediante una política mezquina de interpretaciones, desprovista de base y de alcance, la obra de consolidación económica en que se halla empeñado el gobierno.

Aniversario de Bolivia

En pleno desarrollo de sus actividades, después de ofrecer un espectáculo de efectivo adelanto democrático con la elección de sus nuevas autoridades nacionales, que asumirán el poder el 15 del corriente, celebra la república de Bolivia sus 92 años de emancipación política.

Como todas las nacionales del continente, Bolivia ha llegado al grado de progreso que hoy ostenta, tras una larga serie de luchas, esfuerzos y sacrificios por el perfeccionamiento de sus instituciones y la evolución de sus características.

Y sería demasiado extenso para condensar en un suelto de salutación como éste, manifestar todo lo que constituye el engrandecimiento boliviano, desde el día en que se iniciaron en ese territorio las jornadas gloriosas que habrían de dar por consecuencia la autonomía de ese pueblo, hasta el presente. Año por año, Bolivia ha grabado en el bronce de sus grandes designios, una página de oro. Y hoy puede considerársele como una de las jóvenes hermanas que marcha más firmemente por el amplio sendero de la culminación de sus máximos y soberbios destinos.

Ha tenido oportunidad LA EPOCA en estos días, con motivo de la próxima trasmisión del mando en el vecino país, de pronunciarse sobre la fraternidad boliviano-argentina. Y no es el caso, ciertamente, de reeditar las expresiones que al respecto hemos formulado.

Diremos solamente, por ello, que en este día el pueblo argentino acompaña de corazón al hermano pueblo boliviano, y hace votos por que continúe en la misma forma desenvolviendo la eficacia de sus múltiples y nobles capacidades, con lo cual ha de coronar brillantemente la alta cumbre de su mayor engrandecimiento.

Los ministros y las cámaras

Podemos adelantar que el ministro de hacienda, doctor Salaberry, no hará acto de presencia en la sesión de hoy en la cámara de diputados, en que deberá continuar el debate suscitado con motivo de la interpelación sobre la deuda pública y situación financiera.

El poder ejecutivo, con motivo de las frecuentes interpelaciones que con fines visiblemente políticos se promueven en el congreso, tiene el propósito de dirigir un mensaje a ambas cámaras legislativas, manifestando de manera clara y terminante, su resolución de contestar por escrito todas las solicitaciones de informes.

En los últimos tiempos las discusiones en el Congreso, desviadas hacia propósitos que el país ha tenido oportunidad de juzgar, hánse convertido en justas electorales, obstaculizando el desenvolvimiento de la administración pública, dado que los secretarios de estado han debido estar pendientes de debates prolongados y estériles, sin resultado positivo alguno.

La actitud de la mayoría del congreso, determinará la prudente resolución del P. E., cuyo propósito de contestar en la forma aludida todos los pedidos de informes que se formulen, no envuelve un propósito de rehuir los debates, de verdadero interés público, sino el de sustraerse a las maniobras perturbadoras de la mayoría legislativa.

La cuestión internacional

Hemos recibido numerosas manifestaciones de aprobación por la forma serena y elevada en que este diario ha considerado el delicado momento internacional por que atravesamos. Ello nos complace, y no por pueril vanidad, sino porque nos demuestra que LA EPOCA interpreta con fidelidad los sentimientos del espíritu público argentino. Ante todo y sobre todo, es nuestro diario un órgano nacional, escrito por argentinos y partidario del nacionalismo inteligente que conviene a la república. Nuestra propaganda no es alarmista ni sirve otros intereses que los de la nacionalidad. Tenemos bien definidas nuestras opiniones sobre la guerra europea; pero jamás osaríamos aconsejar una actitud internacional que no condujese un propósito de mejoramiento moral o material para la nación que no fuese una posición concordante con sus posiciones espirituales; que no defendiese su soberanía o estuviese inspirada en principios justicieros; que hiciera correr al país un riesgo innecesario; que nos empujase a situaciones de hecho que pudieran evitarse sin detrimento de nuestros derecho, sin menoscabo de nuestra soberanía, sin abandono de esos principios que constituyen la base moral de las democracias liberales. No es éste un diario amarillo ni "chauviniste"; tampoco es un diario que disfraza hipócritamente sus tendencias bajo una cazurra denominación neutralista, o bajo un infiel lema patriótico.

Absolutamente. Examinamos la actual situación como argentinos, bajo un punto de vista argentino. Y la encontramos grave. Porque la reclamación argentina ante el gobierno imperial no es de las que se resuelven con una transacción. No pertenece a ese género de litigios que pueden ser solventados por la habilidad diplomática" sin llegar a una solución categórica. No puede ser reformada, diminuída o eludida. Fué planteada con valentía y franqueza; sin petulancia y sin debilidad. Tal como lo hacen las naciones fuertes en su derecho. Hay que esperar, entonces, una respuesta igualmente franca, la única que puede satisfacernos si corresponde a nuestros legítimos anhelos. La única que puede justificarnos si responde puntualmente a los anhelos de reparación que el país ha hecho conocer de la cancillería alemana.

Esa respuesta es la que esperamos y es la que no viene. Por eso, nos dirigimos a la opinión pública invitándola a seguir con detenimiento el proceso de una gestión que puede tener consecuencias incalculables. ¡Ojalá que la contestación alemana satisfaga nuestros deseos de justicia! Pero si así no fuera, hay que mirar de frente al provenir.

AMEGHINO

Seis años hace hoy que murió el sabio ilustre, honra nuestra primero, honra del saber universal después. Se comprende bien que para conmemorar el infausto deceso de Ameghino, en resolución que no podría alabarse suficientemente, haya dispuesto el ministro de instrucción pública que durante el día de hoy se den conferencias explicativas sobre la vida y la obra del excelso paleontólogo, en todos los centros de enseñanza.

Con resoluciones como ésa, podrá lograrse que nuestro pueblo vaya teniendo poco a poco una visión directa, exacta, penetrante, de lo que fué y representó entre nosotros Ameghino. Y al culto del sabio, por el sabio mismo, habrá que asociar también el culto del héroe en su forma más pura y elevada: la del hombre que supo posponerlo todo—riqueza, honores, felicidad mundana—a los impulsos de la propia vocación, abrazada desde niño como un sacerdocio, en los alrededores de Luján, donde practicó sus primeras excavaciones.

Demasiado cerca aún, todavía la figura de Ameghino no ha alcanzado, entre nosotros, ese grado de relieve histórico que acompaña a la evocación de los grandes hombres. Pero ella no tardará en aparecer en todo su fulgor de grandeza cuando la pátina del tiempo, como siempre ocurre, vaya borrando los contornos terrenales, transitivos, humanos, que asociamos aún a su recuerdo, hasta dejarle convertido en áureo y perdurable esqueleto de gloria.

La interpelación financiera

Haciendo comentarios sobre la interpelación promovida en la cámara por el diputado Moreno al ministro de hacienda, referente a la situación financiera de la nación, "La Prensa" expresa hoy algunas insinuaciones que no pueden ser pasadas por alto, por la especiosa intención que encierran y por la falta de sinceridad que las inspira. Dice el colega que resulta buena la interpelación para detener el vértigo de los millones en una gestión administrativa que cuenta pocos meses y habla de ausencia de métodos, de descarrilamientos y de otras cosas no menos inusitadas y alarmantes.

Si "La Prensa" fuese un diario fundado ayer, redactado y dirigido por personas llegadas ayer también del extranjero, podríasele perdonar la acritud del comentario y la falta de veracidad de sus elementos de juicio por razones de ignorancia. Pero, el colega no está en esa situación, sabe que el 12 de octubre de 1916 el actual gobierno sólo halló, en la administración, deudas y compromisos a cumplir, los recursos habituales agotados, no sólo hasta esa fecha, sino hasta el final del ejercicio financiero. El mismo colega notició, oportunamente, todas las operaciones que fué efectuando la administración anterior, las deudas a corto plazo, hechas, se diría, exprofeso, para crear dificultades en lo futuro. Informó, también, sobre los "déficit" que arrojarían los presupuestos de los últimos años. Creemos que se ocupó igualmente, de cómo aquella administración usaba de todo el crédito disponible en el Banco de la Nación y hasta de los fondos de instituciones públicas para ir saldando sus compromisos y salir del paso hasta la finalización de su período.

No ignorando, pues, la verdadera situación, el comentario que aludimos no puede ser atribuído a ignorancia, sino a propósitos menos disculpables y menos loables.

No hay tal vértigo de millones. Hay vértigo, en cambio, de obligaciones, compromisos, deudas, déficit dejadas como herencia al gobierno actual. Este no hace sino afrontar serena y patrióticamente la situación creada, para salvar el crédito de la nación, para salvar esa fortuna del país de que habla el colega con tan inusitado calor.

El país, y también "La Prensa" y el diputado interpelante, saben bien cuál es la situación financiera del país, cuál el empeño del actual gobierno y cuál la mesura y la honestidad de éste para emplear los recursos administrativos, de manera que, contrariamente a lo que quiere hacer creer el colega, la actual interpelación no agrega ningún beneficio ni a la situación ni al porvenir del país. Ni siquiera llena un fin de reclame particular, porque a la postre no demuestra más que el estado desastroso en que halló las finanzas nacionales el actual gobierno, al hacerse cargo de la administración.

LAS FERIAS FRANCAS

Ventas de pan, carne, azúcar y carbón

De acuerdo con la nueva reglamentación, mañana martes se expenderá pan, carne y carbón, en los puntos siguientes:

Iriarte y Vieytes, Chiclana y Pavón, Triunvirato y Tronador, Las Heras y Pueyrredón, Federico Lacroze y Tres de Febrero, Provincias Unidas y Murguiondo.

Azúcar, en Mercado Bullrich, San Juan 1757 (comisaría 18), Urquiza 550 (comisaría 10), Ecuador y Mansilla (feria), Alvarez 2367 (comisaría 19), mercado Casares, mercado Torcuato de Alvear, Olleros 3967 (comisaría 33), San Julián 2415 (comisaría 35), Guanacache 5345 (comisaría 31), Villa Devoto (feria), Rivadavia 10400 (comisaría [illegible]), mercado Seeber, Lima 1682 (comisaría 16), cementerio de Flores y Cochabamba 2763 (comisaría 20).

Además de las permanentes que dimos a conocer en su oportunidad, funcionarán asimismo las siguientes ferias:

Chiclana y Avenida La Plata, Boedo y Pavón, Villa del Parque, Triunvirato y Tronador, Federico Lacroze y Tres de Febrero, Las Heras y Pueyrredón, Serrano y Honduras, José María Moreno y Rosario, Fray Cayetano y Gaona, Avellaneda y Segurola.

Los obreros ferroviarios y la huelga general

Inminencia del paro en el Central Argentino

No ha ocurrido novedad alguna en el conflicto suscitado entre esta empresa y sus obreros. Una parte de estos afiliados a las sociedad La Fraternidad y Federación Obrera Ferrocarrilera, han hecho públicas las razones en que fundan su movimiento huelguista y las condiciones que exigen del Central Argentino, para abandonar el paro general decretado contra el servicio de la misma.

No se han adherido al manifiesto de aquéllos, las asociaciones Federación Regional Argentina y Reforma Ferroviaria. Esta última ha manifestado su reprobación a la huelga general y declarado que están dispuestos sus socios a continuar en el trabajo.

Los comités organizadores del paro, han resuelto que éste se realice tan pronto como la empresa del Central Argentino conteste al pliego de condiciones que se le ha presentado y en el caso de que esa contestación sea negativa.

Según declaración de esos mismos comités, en el caso de hacerse efectivo el paro, sólo se realizará al principio en las líneas de la empresa citada, pero si ésta no accediese a su solicitud en un plazo prudencial, tienen el propósito de extender el paro a todos los ferrocarriles con la sola excepción de los pertenecientes al Estado.

Rosario, agosto 6 — El estado de ánimos en los centros obreros es tranquilo y no se han producido nuevos incidentes entre los huelguistas y los que trabajan. Créese que la huelga se hará efectiva de un momento a otro y parece que los obreros están dispuestos a persistir en ella, hasta conseguir lo que piden.

ROSARIO, agosto 6. — La huelga ferroviaria continúa sin haber sufrido alternativas en pro ni en contra y sin haberse producido entre ayer y hoy incidentes dignos de mención.

Esta tarde, a las 4, vence el plazo acordado por los huelguistas a la empresa para que ésta solucione las propuestas presentadas por ellos.

Caso de que sean rechazadas, asegúrase que se decretará, esta tarde mismo, el paro general.

Esta mañana los trenes circularon normalmente.

La policía redobló la vigilancia en las estaciones y sitios más concurridos por los huelguistas.

Los ascensos en la armada

Se encuentra ya listo para ser firmado por el presidente de la república, el decreto referente a las promociones de jefes de nuestra escuadra, cuyos nombres y fojas de servicio adelantamos ayer.

En el mismo decreto están comprendidos los dos nuevos contraalmirantes y los cinco capitanes de navío.

La muerte del ex-cabo Rodríguez

El sumario a la jurisdicción militar

El juez doctor Jantus ha devuelto al ministro de guerra las actuaciones judiciales incoadas con motivo de la muerte del ex cabo Ramón Rodríguez, por entender que no corresponde de actuar en el caso a la justicia civil.

En vista de ello el doctor González ha pasado esta mismo tarde al auditor de guerra doctor Risso Domínguez el sumario referido, acompañando los resultados de las dos autopsias y demás elementos de juicio.

La sentencia en este lamentable suceso será, pues, [illegible] en breve plazo.

CONGRESO

Sesión en senadores—

A la hora reglamentaria y bajo la presidencia del doctor Luna, entra a sesión pública la cámara de senadores, con 22 de sus miembros presentes: asiste a la sesión el ministro del interior, doctor Gómez.

Hace uso de la palabra el senador Rojas, ocupándose de la intervención a la provincia de Buenos Aires.

En diputados—

A las 4 de la tarde se llama a sesnón en la cámara de diputados.

Hay en la casa 54 de susmiembros.

Despachos de comisión—

La comisión de peticiones y poderes de la cámara de diputados que ha venido celebrando reuniones casi a diario, ha convenido en líneas generales, los despachos favorables en los siguientes asuntos:

Autorización para erigir un monumento en esta capital, en el jardín de la calle Junín esquina avenida Quintana, en homeaaje a la memoria del coronel Ramón L. Falcón, proyectado y a costearse por la comisión organizadora a ese fin.

—Cesión de un terreno para erigir un monumento a la memoria de Jorge Newbery, solicitado por el señor Hernán Cullen, autor del mismo.

—Autorización a los señores Edelmiro Janovitz y Mariano Capmany, ambos ciudadanos argentinos, para aceptar los cargos de cónsules de la República de Chile en el Rosario y provincia de Santa Fe, respectivamente.

—A los señores Samuel A. Casares, Justo E. Diana, Antonio J. Bairría y Balmorino Félix Gayán se les acuerda el permiso por ellos solicitados para aceptar varias condecoraciones.

—Aceptado el ofrecimiento del señor Emilio B. Morales que ofrece en venta 400 ejemplares de su obra titulada "Bellezas Andinas".

—También se ha despachado en varios pedidos de pensiones, no habiendo lugar al de subsidio hecho en nombre de la escuela de Nuestra Señora de Lourdes por doña María Luisa V. de Basualdo.

Auxiliar de presupuesto—

Está citada para celebrar reunión mañana, a las 2.30 de la tarde, la comisión auxiliar de presupuesto para tratar los proyectos de créditos suplementarios que por 190 mil pesos para el departamento de agricultura han quedado pendientes y el nuevo que por 124.000 pesos como crédito extraordinario na solicitado el P. E. para pagar a la señora Jacoba de Corralán Mendibanarzas por indemnización ordenada por sentencia judicial.

Hilo sisal y arpillera—

Se ha pasado a sus antecedentes, publicándose como anexo a la orden del día que contiene su despacho anterior, el nuevo proyecto del P. E. relativo a la compra de hilo sisal y arpillera para bolsas.

Los señores Dasso y Cía., importadores e industriales establecidos en esta capital con una hilandería de hilo sisal para atar trigo, solicitan a la cámara de diputados la importación libre de la materia prima necesaria para la elaboración de dicho hilo.

Invocan en sus fundamentos que esa materia prima deben importarla del extranjero, porque la que existe en el país se explota en pequeña cantidad, debiendo abonar un derecho de 0 07 centavos oro el kilo, mientras que el hilo sisal se encuentra liberado de derechos.

Conmemoración de la Reconquista de Buenos Aires—

Ha sido elevada hoy al presidente del senado, doctor Luna, la siguiente nota-invitación:

"En nombre de la comisión de homenaje a los héroes de 1806 y 1807, que tengo el honor de presidir, me es muy grato invitar a V. E. y por su intermedio, a la honorable cámara, al solemne Tedéum que se oficiará el 12 de agosto próximo, en la iglesia de Santo Domingo, a las 11 a. m.

"La solemnidad del hecho histórico que se conmemora, hace fundar esperanzas a esta comisión que V. E. dará realce y prestigios a ese acto, presenciándolo personalmente, pues, en él se festeja el 110o. aniversario de la Reconquista de Buenos Aires, equivale decir, el bautismo de gloria de las armas de la patria.

"Sírvame esta oportunidad para expresar a V. E. las seguridades de mi distinguida consideración."—Firmado: A. J. Ibarra Pedernera, presidente, Florencio F. Cabral, secretario.

Comisión distribuidora de semillas

Como lo anunciamos en su oportunidad, la comisión central para la distribución de semillas a los agricultores que perdieron su cosecha el año pasado, ha terminado su cometido y ha entregado con este motivo, toda la documentación que acerca de estas operaciones ha realizado, como asimismo los pagarés firmados por los agricultores, favorecidos por la ayuda oficial. Se hizo cargo de toda esta documentación, el subsecretario del ministerio de agricultura, doctor Carlos P. Coyena, previo el recuento de los valores que se le entregaron.

En cuanto a los muebles y útiles de escritorio que ha usado la comisión, le serán entregados al ingeniero agrónomo don Juan Baldasarre.

La comisión elevará en esta semana un minucioso informe al ministro de agricultura, doctor Honorio Pueyrredón, dándole cuenta de la forma en que ha llevado a cabo la misión que le fué confiada por el poder ejecutivo.

Obras de riego del Neuquen y Rio Negro

El P. E. ha dispuesto que el ministerio de hacienda abone a la compañía del ferrocarril del Sud, en efectivo o en letras de tesosería negociables de 5 o o de interés a noventa días vista, la cantidad de pesos 85.998.73 m n., importe del certificado número 69, por trabajos ejecutados y anticipos sobre materiales acopiados durante el mes de mayo último en las obras de riego de los valles de los ríos Negro y Neuquèn, de acuerdo con los contratos aprobados.

Ascensión del Pampero

Esta tarde [illegible] de la usina de gas de Bernal el esférico libre Pampero, piloteado por el capitán Aníbal Brihuega, quien llevó en calidad de pasajeros a los tenientes Argilio Vadela y V. Martínez Alegría. Tomó de inmediato dirección S.O.

DIRECTOR DE OBRAS PUBLICAS DE LA MUNICIPALIDAD

El director general de obras públicas de la municipalidad, ingeniero Horacio Treglia, se ha acogido a los beneficios de la jubilación después de veinte y tres años de importantes servicios en la repartición.

El ingeniero Treglia, funcionario correcto y laborioso, defiriendo a un pedido del intendente municipal y del secretario de obras públicas, continuará aún por cierto tiempo a cargo de la sección de obras públicas.

Aniversario de la reconquista

A medida que se aproxima el 12 del corriente, fecha en que se cumple el CX aniversario de la Reconquista, aumenta el entusiasmo para rememorarla dignamente, tal cuadra al momento glorioso, como lo demuestra el gran número de adhesiones que recibe el comité encargado del homenaje.

Por su parte, el consejo nacional de educación ha dispuesto que el día 11, víspera del aniversario, se celebre el fausto acontecimiento con fiestas adecuadas, en todos los establecimientos de su dependencia.

En la parroquia de Flores, se llevarán a cabo festejos populares, concurriendo a la plaza Pueyrredón de la misma, la cual será embanderada e iluminada, las bandas de policía y varias militares.

Además, en numerosas parroquias y pueblos de los alrededores de la capital, se preparan festejos, hallándose en confección el programa general, que oportunamente daremos a conocer.

Intervención a la Provincia de Buenos Aires

Visita del señor de Bary—

La Plata, agosto 6 — El ministro de obras públicas de la intervención señor de Bary, realizó hoy una visita a la escuela de avicultura, que funciona anexa al jardín zoológico.

Nombramientos—

LA PLATA, agosto 6. — Por el ministerio de hacienda han sido nombrados:

Comisario general del censo ganadero, don Eduardo Ortiz Basualdo; valuador de segunda, Ernesto Mamberto; ídem de tercera, Pedro Gantza y Ricardo Crespo.

Ministerio de gobierno—

PLATA, agosto 6 — Estuvieron esta tarde en el ministerio de gobierno, entrevistándose con el doctor Ferreyra, los comisionados municipales de la intervención en Mercedes, Pehuajó, Dolores, Moreno, general Belgrano, Vicente López, Pilar y General Rodríguez.

Escuela Normal de Avellaneda

En el ministerio de justicia e instrucción pública, se prepara un nuevo decreto de nombramiento de profesores, en la escuela normal de Avellaneda.

El expresado decreto aparecerá dentro de breves días.

LA INVESTIGACION EN LA POLICIA DE LA PLATA

Magnitud de las defraudaciones descubiertas.

Inconcebible engranaje de arbitrariedades

DETENCION DEL SUBTESORERO MORTAJO

GRAVISIMAS ACUSACIONES Y RESPONSABILIDADES

EL INFORME DE LOS CONTADORES

Nada más comprensible que la violenta ola de escándalo levantada por el informe de los contadores de la intervención que fueron designados para practicar la investigación en la tesorería de la policía provincial.

Ciertamente, antes y después de la intervención, en forma más o menos resonante, habrán trascendido al público, entre otros delitos de igual índole, la malversaciones de fondos que parecían una característica obligada de la pasada administración bonaerense. La misma frecuencia con que se formulaban y comprobaban las denuncias sobre tales malversaciones, hasta el marco de suprema convicción que encontraban en el ánimo público, si eran factores que encerraban un fallo decisivo sobre el gobierno bajo el cual se cometían, precisamente por esa circunstancia eran ya acogidas con la explicable frialdad que acompaña a todas las cosas consagradas e irremediables, pues uno y otro atributo, en materia de moralidad administrativa, se habían unido indisolublemente al pasado gobierno del vecino territorio.

Luego, al llegar la intervención, tampoco pareció demasiado extraño que a medida que fuera penetrando su escalpelo revisionista en aquel organismo administrativo, habrían de ir, descubriéndose, cada vez con mayor fuerza y relieve, las causas de su profunda corrupción interna que tan desastrosos efectos produjo en todos los órdenes de la vida provincial.

De modo que, después de la obra depuradora y revisionista practicada en los primeros meses de la intervención, el pasado gobierno de Buenos Aires, con olvido que sobrepasaba al desprestigio, parecía ya a cubierto de nuevas sorpresas en materia de inmoralidades y malversaciones.

Sin embargo, la investigación practicada por los contadores de la intervención en la policía, viene a demostrar lo infundado de aquella creencia.

Otra vez, aunque no se quiera, es preciso volver la vista, con indignación, hacia el pasado gobierno en que durante años y años pudieron estar defraudándose los dineros públicos [illegible] tadores de la intervención, de cuyo informe nos ocupamos seguidamente.

No se trata, en este caso, de delitos aislados, ni cometidos bajo el amparo más o menos subrepticio de las prescripciones legales. El escándalo estriba en que han necesitado para su realización la complicidad encubierta de toda una máquina administrativa montada sobre bases comunes de irregularidad y desacato a toda fórmula legal.

Y resta advertir que todavía, dentro de la magnitud de las defraudaciones descubiertas, quedan sin duda nuevos agravantes que el curso del sumario, a cargo del juez del crimen doctor Facio, se encargará de ir dilucidando, en unión de la nueva comisión investigadora de contadores designada mediante un auto del juez de referencia, que está compuesta de los contadores de la intervención señores Storni y Dubois, el de los juzgados del crimen señor Ambrosetti, el relator del tribunal de cuentas señor Gabino Andrade y el señor Floro Barboza, ex tesorero de la policía, designado éste último por el detenido Mostajo.

En su parte positiva tampoco puede ocultarse que el descubrimiento y el castigo de las defraudaciones descubiertas viene a añadir a la intervención un nuevo timbre de eficacia, encauzando hacia sus normas legales y definitivas el gobierno, en todos sus órdenes, de la provincia de Buenos Aires; gobierno, finalmente, que de modo tan imperioso está solicitando la enérgica tenacidad del ministro, doctor Ferreyra, como de los demás funcionarios de la intervención.

Sensacionales revelaciones del informe—

El sensacional informe de los contadores de la intervención, elevado al juez del crimen doctor Facio, poniendo de relieve las defraudaciones registradas en la tesorería de la policía de la provincia, comienza con una indicación de los saldos de caja efectuados en compañía de un contador fiscal y del secretario general de la contaduría. Dichos saldos son los siguientes:

Saldo del libro de caja de 1915, pesos 3.917.26.

Id. de 1916: 258.639.74.

Id. de 1917: 16.204.11.

Suma que debía existir en caja: pesos 278.761.11.

Saldo de la cuenta del Banco de la Provincia, que según los libros debía ser de 141.582.98.

Existencia en efectivo, que debía haber, 420.344.09.

Contra esta existencia que se nos entregó:

En dinero efectivo y valores, pesos 28.859.13.

En el Banco de la Provincia: pesos 27.966.58.

Diferencia en efectivo: 363.518.38 pesos.

Según propia confesión del subtesorero detenido, la diferencia estaría representada "por los documentos sin salida en los libros de caja".

El informe de la contaduría—

Respondiendo a la anterior indicación del subtesorero, la comisión informante se expresa del modo siguiente:

"Requerido el informe de la contaduría de la provincia, resultó que la tesorería policial tenía un cargo pendiente de rendir cuenta que ascendía aproximadamente a 4.500.000 de pesos.

Esta suma, según el señor Mostajo, estaba constituída por un cúmulo de documentos desparramados en los muebles y mostradores de la tesorería, y que por negligencia no se habían ordenado y remitido a la contaduría general.

Solicitada la cooperación de la contaduría, en el transcurso de 20 días se ordenaron los documentos, llegándose a reducir el cargo pendiente a pesos 324.686.39, aceptando como real la documentación rendida. Aparte de este cargo, se procedió a establecer el que correspondía por dineros recibidos por varios conceptos y que previa confrontación del personal designado por la contaduría general, resultó importar 137.834.38 pesos.

Posteriormente debimos agregar a estos cargos el importe recibido por multas, que ascendía a pesos 1.010, los que no tenían entrada en el libro de caja."

La contabilidad llevada en la tesorería, se manifiesta a continuación, se llevaba sin control y carece de valor legal e ilustrativo. De modo — detalle sugerente — que la comisión investigadora se ha visto obligada a prescindir de los libros de la tesorería, "que son una mistificación sin valor legal e ilustrativo".

Intentos de engaño—

"Al formular las planillas, hemos podido constatar que la documentación entregada, en una buena parte no constituía valor alguno y que maliciosamente se pretendía sorprender nuestra buena fe. La aceptaron, agregan, para que terminase la situación violenta en que se les colocaba al intentar hacerlos víctima de un engaño.

Detallan enseguida el resultado de la revisación de la documentación, que arroja, a pesar de su falsedad, un saldo en contra de 33.535.79 pesos.

El subtesorero pretendió entonces entregar vales de 1915, cuya existencia se había ignorado hasta entonces, y con los cuales, dijo aquél, se cubriría la diferencia".

El capítulo de defraudaciones y malversaciones—

Verdaderamente abrumador es el capítulo del informe en que se especifican algunas de las defraudaciones cometidas en la tesorería de la policía de la provincia. He aquí algunas de las principales: [illegible] ción justificada, 9.236.37; en pagos sin rubro, 12.507.84; en pagos duplicados, 9.959.29; y observados, 13.015.54".

Entrando al detalles, dicen los contadores, que se pagaron 4.409.55 pesos al señor José Derungs, sin cuenta justificada; $ 7.000 a los señores Juan y Miguel Ambrosis, sin autorización; infinidad de sueldos a empleados fuera de presupuesto; subvenciones a algunos diarios y otros gastos que importan más de $ 16.000.

Se les ha entregado, dicen, documentos impagos por 12.507 pesos, pretendiendo con ellos justificar inversiones; documentos por valor de $ 19.000, que sólo representaban $ 9.000, etc., etc.

Igualmente grave, hasta tocar los límites de lo increíble, es el capítulo de malversaciones.

Se ha malversado, dicen los contadores, integramente la partida de 60.000 pesos votada para la construcción de cuarteles para la gendarmería volante, lo que está probado por cuanto dicha partida ha sido invertida en su totalidad y no existen tales cuarteles y por si esta prueba no fuera suficiente, se nos ha entregado una pretendida rendición de cuentas de la mitad de esa partida, en la cual los documentos que la forman, justifican el pago por cualquier concepto sin que ninguno de ellos concuerde con el fin a que debía haber sido destinada.

Se ha malversado la suma de pesos 50.387, que representa los sobrantes de sueldos de 1916, por cuanto a pesar de la disposición expresa del artículo 13 de la ley de presupuesto, ellos ya habían sido invertidos, entendiendo que ninguna ley puede tener efecto retroactivo y menos en el presente caso, que se prestaría a encubrir un delito.

Un caso inaudito—

Dentro del anterior cuadro de malversación todavía resalta, por recaer los perjuicios sobre una masa considerable de infelices y desheredados, el caso siguiente sobre el cual insisten, con perfecta justicia, los contadores informantes:

"Por último, señor interventor, se ha malversado la suma de 137.835.38 peso, que ha debido ser sagrada para los encargados de administrarla, por provenir ello de depósitos pertenecientes de presos y dementes; descuentos por pasajes y por cuenta de terceros; multa del personal; reembolso de uniformes y depósitos efectuados por los sostenedores de destacamentos particulares".

A continuación se expresa la falta total de caja que es de 72.184.24 $, suma susceptible de ser aumentada, una vez que se establezcan las responsabilidades en el análisis de los documentos.

Escandalosa forma de tramitación—

"Hemos de ser extensos, dicen los contadores, sobre esta parte de nuestro informe porque realmente son inauditos y considerables, los hechos anormales, delictuosos y faltos del menor indicio de legalidad que se han cometido al amparo de la desidia y corrupción administrativa que reinaba en esta repartición.

"No existe una sola constancia y hemos comprobado, que los fondos de la repartición asignados por el presupuesto, recibidos mensualmente de la tesorería de la provincia, nunca fueron depositados en su totalidad en el Banco y la cuenta corriente de la policía con ese establecimiento, es la prueba evidente de que las extracciones que se hacían nunca se ajustaban a las necesidades que las originaban, sino al albedrío de los fu-

mantes de los cheques. Agregados a esto, las anotaciones que por esas causas han debido practicarse en los libros no se registraban en las fechas en que éstas se efectuaban, sino al antojo de los encargados y en la forma que a ellos les convenía, dando motivo esta irregularidad a que el saldo existente en el Banco distase enormemente de lo real..."

Además se añade, para colmo, que el balance y arqueo de caja no se ha practicado nunca desde que estaba a cargo de la tesorería el ex tesorero Mostajo, y que los fondos, por lo tanto, han ingresado y egresado sin comprobar siquiera una sola vez si el saldo restante era realmente el que correspondía. De ahí el enorme déficit que se ha registrado. Tampoco se devolvían ni utilizaban los recibos que otorgaban los empleados con cargo de rendir cuenta, lo que ha sido causa de que aparezca la suma de 49.432.40 pesos representada por documentos que, según manifestaciones de los interesados, ya han sido rendidos en su casi totalidad y que no representan, por eso, valor real alguno.

Las cuentas, en fin, no se han rendido a la contaduría general dentro del plazo máximo que marca la ley y menos aun se han devuelto los sobrantes ni se ha entregado al montepío las sumas que le correspondían.

"El pago de los sueldos al personal supernumerario, se ha hecho violando todos los preceptos de la ley. Se ha utilizado para ello, los sobrantes producidos por las bajas del personal subalterno, haciendo figurar en las comisarías donde se habían producido bajas, a cada supernumerario por los días necesarios hasta completar el mes; llegando el caso de que un supernumerario figure el mismo día del mes, en varias comisarías distante muchos kilómetros entre sí.

En épocas en que el personal de agentes estaba completo y no se producían bajas, los supernumerarios permanecían varios meses sin cobrar. En este último caso, los favorecidos de la suerte conseguían alguna comisión reservada, que les importaba una pequeña compensación. De más está decir que el control para practicar estas liquidaciones de sueldos, ha sido tan deficiente como incorrecto e inmoral el procedimiento."

Sistema incorrecto de compra de artículos—

"La provisión de artículos que se adquirían con los fondos asignados por el presupuesto, era igualmente materia de la más severa de las críticas. El sistema empleado no ha podido ser más irregular e incorrecto y él ha dado motivo a qué el comercio honesto se negara a dar los precios que se le solicitaban, quedando entonces la provisión en manos de un número limitado de competidores, ésto podría admitirse, si se hubiera adoptado un control recto que eliminase toda sospecha, pero no ha sucedido así y por el contrario la forma empleada se ha prestado a la consumación de hechos que si bien son difíciles de probar quedan evidenciados por sí solos. Veamos:

Se crearon administrativamente tres secciones denominadas "1a., 2a. y 3a. de depósitos", dos de ellas bajo la dirección de personal ajeno a la repartición y la otra a cargo del secretario general; a estas secciones se hacían directamente los pedidos y de acuerdo con ellos y sin más trámite, las mismas solicitaban los presupuestos a las casas proveedoras. Estos presupuestos eran recogidos personalmente por un empleado sin la menor reserva, y con [illegible] tima ordenaba la compra, mandando entregar al jefe de la sección los fondos necesarios para su pago al contado. Hecho ésto, se daba cuenta de la compra a la superioridad y ésta previo un informe de la contaduría aprobaba el gasto mandando efectuar el descargo correspondiente.

Esta forma incorrecta de procedimiento contribuía a que la contaduría ignorase las inversiones que se hacían y no pudiera ajustar sus partidas de acuerdo con lo asignado por el presupuesto, pues cuando llegaba a su conocimiento la adquisición, ésta ya se había efectuado y abonado, es decir, cuando ya el hecho estaba consumado."

Lista de concretos—

Perfectamente comprobados, los informantes especifican numerosos concretos que denotan la falta absoluta de control en la tesorería, de los que entresacamos algunos:

"La policía fué autorizada para invertir 5.800 pesos en la construcción de unas casillas destinadas a la policía caminera; para dar cumplimiento a ello se empleó el procedimiento de que informamos y al terminar las mismas, resultó que sólamente en materiales se habían invertido $ 9.707.14, es decir, un exceso de 3.907.14. Se produce entonces una investigación tardía y de ella resulta que pudo haberse economizado mucho más del referido exceso si la forma de la compra hubiera sido correcta. Esto dió motivo a un dictamen de la contaduría de la provincia aconsejando la desaprobación del gasto."

Señalan que este caso es el único en el cual se ha requerido un informe de la contaduría de la repartición.

"En las condiciones antes mencionadas, el 80 por ciento de los fondos asignados para provisiones en el presupuesto ha sido manejado por una sola persona ajena a la repartición y estrechamente vinculada con el jefe de policía y el 20 o|o restante ha sido administrado por los otros dos encargados de las secciones de depósito, uno de ellos ajeno también a la repartición y desempeñando el otro simultáneamente el cargo de secretario general de la jefatura."

Sueldos y sobresueldos clandestinos—

A las abrumadoras incorrecciones anteriores se unen otras no menos graves sobre los sueldos y sobresueldos que en forma subrepticia se abonaban al personal allegado a la jefatura, no sólo de comisiones reservadas que nunca pudieron estar a cargo de aquel personal, porque éste tenía sus servicios asignados en el departamento y la índole de esos servicios le inhabilitaba para otro género de comisiones:

"De esta manera hemos comprobado — dicen los contadores de la investigación — que a un solo empleado de los que gozaban de este privilegio le fué entregado por ese concepto durante 1915, 5300 pesos; que a los dos jefes de depósito de la policía, se les abonaba la suma de 350 y 250 pesos, respectivamente, como sobresueldo, a pesar de no pertenecer al personal de la repartición y cobrar sueldos elevados en la inspección general de prisiones. Igualmente comprobamos que a un comisario, en concepto de comisión reservada, se le entregaba mensual y sistemáticamente, pesos 162; estos casos los hemos encontrado repetidos en el año 1916".

"Podríamos concretar infinidad de casos de esta misma naturaleza, pero omitimos hacerlo para no molestar mayormente la atención del señor interventor".

A quien corresponde la responsabilidad principal, según el informe—

"El déficit encontrado constituye una defraudación penada por las leyes, de la que es únicamente responsable el encargado del manejo de los fondos, siéndolo en este caso, el subtesorero, don Ricardo Mostajo.

"En cuanto a la malversación de fondos enumerada, la responsabilidad debe recaer en todas las personas que han intervenido en el trámite e inversión de fondos.

"Es sumamente censurable la despreocupación y negligencia de la contaduría general al permitir la entrega de fondos al subtesorero, señor Mostajo, sin haber éste dado fianza suficiente, para responder a los cargos que se le formularan, con el agravante de que el importe asignado por el presupuesto para la policía representa la importante suma de más de medio millón de pesos mensuales.

"Debemos también hacer presente el desprendimiento de la citada contaduría, que no se oponía a la entrega de fondos destinada a la policía, como tampoco al pago de los haberes al subtesorero, cuando éste contraviniendo disposiciones legales no rendía cuenta de su administración desde mucho tiempo atrás.

"Aparte de los hechos mencionados y que forman en conjunto un verdadero desastre administrativo, tenemos que agregar un caso que constituye un delito cuyo verdadero nombre nos resistimos a calificar.

"En la tesorería de la policía se descontaba al personal de agentes el importe de las provisiones que a los mismos hacía el cantinero señor García Etcheto. Las cuentas con este señor jamás resultaron claras y motivaron más de una vez de su parte quejas y reclamos. En los prolegómenos de nuestra intervención el citado señor nos solicitó el arreglo de sus cuentas y con la consiguiente sorpresa tuvimos conocimiento de que de acuerdo con los libros de la policía y los informes de los empleados de la contaduría y tesorería, a ese señor se le había defraudado en más de pesos 5.000."

Ya dijimos, más arriba, que todavía no está íntegro en su gravedad y aclaramiento definitivo el capítulo de responsabilidades a que ha dado margen la investigación referida. Se tiene la seguridad, y así se hace constar en el párrafo terminal del informe que a medida que vaya siendo estudiada y analizada la documentación de la tesorería que constituye el cuerpo del delito, irá subiendo el déficit registrado y descubriéndose las malversaciones y defraudaciones que le han dado origen.

Como se habrá visto los hechos consignados sobre de representar el máximo a que puede llegarse en materia de inmoralidad administrativa, constituyen un fiel exponente de lo que era el gobierno pasado de la provincia de Buenos Aires.

Una insinuación malévola—

Ocupándose del informe que dejamos consignado, en sus partes de más importancia, un colega de la mañana vierte la insinuación, errónea a sabiendas, de que el texto respectivo se ha dado a publicidad con determinadas restricciones, facilitándosele sólo a ciertos órganos de la opinión con el fin, se dice, "de demostrar que hay interesados en hacer silencio".

La especie carece en absoluto de fundamento, según nos lo ha manifestado el mismo secretario del juzgado instructor del sumario, doctor Eugenio Alsina.

Los corresponsales periodísticos, sin distinción de color ni partido, habían sido citados ayer, a las 4 de la tarde, para recoger las copias del [illegible] hora de referencia no estuviesen dispuestas aún, se resolvió citarlos a las diez y media de la noche, hora en que se repartieron las copias del informe a todos los repórteres de diarios que concurrieron a recogerlas, entre los que, ciertamente, no se encontraba el del colega que insinúa la visiblemente malévola observación aludida.

Por lo demás, no puede comprenderse qué clase de interés habría en hacer silencio, siquiera parcial, acerca de un asunto que por su especial naturaleza está forzosamente condenado a obtener en la opinión una grande y triste resonancia. A no ser, desde luego, que el colega que inserta la noticia suponga que hay una estrecha relación de causa a efecto entre la celebridad de ciertas noticias y la inserción de las mismas en sus columnas.

Si es así, preferimos dejarle en grata pero infundada suposición.

Dirección de irrigación

DIVERSAS INFORMACIONES

El gobierno ha dispuesto que el ministerio de hacienda entregue a la dirección general de contabilidad del de obras públicas, la cantidad de pesos 5.543.20 moneda nacional, para atender al pago de expropiaciones de terrenos con destino a las obras del valle de Catamarca, suma que comprende el saldo sobre lo ya abonado con más los intereses correspondientes del 8 por ciento anual, calculados hasta el 255 de diciembre de 1916, en cumplimiento de las sentencias definitivas recaídas en los juicios respectivos.

—Se han pasado al agente fiscal del Río Negro los antecedentes respectivos, para que, en representación del fisco, prosiga las acciones instauradas contra don Manuel Fernández Oro, como deudor al Estado de la suma de 12.247.35 moneda nacional, por canon y multa correspondientes a los trimestres tercero y cuarto de 1914 y todo el año de 1915, como propietario regente en la Colonia Lucinda.

—Fué aprobado el reglamento preparado por la dirección general de irrigación, para el aprovechamiento de las aguas del río Conlara y arroyo Claro, en la Villa de Santa Rosa, provincia de Santa Luis, y se crea en consecuencia, a los efectos pertinentes, la intendencia de riego en Santa Rosa (San Luis).

Pro-huérfanos militares

Los concursos de ayer en Palermo

Resultaron, como se esperaba, los concursos hípicos realizados ayer tarde en el local de la Sociedad Rural de Palermo, brillantes por todo concepto.

Fiesta organizada con propósito de recolectar fondos para los huérfanos de la guerra, atrajo una numerosa concurrencia de familias, que desde temprano ocuparon las tribunas que rodean la pista.

Momentos después de las tres de la tarde, se ordenó dar principio a los concursos, siendo el primer número efectuado el correspondiente al premio América, para todo caballo presentado por señoras o señoritas, oficiales del ejército y "gentleman riders", con ocho obstáculos variados de un metro a uno veinte.

En este primer número fueron clasificados así los concurrentes:

1o., señor V. Fernández Bazán, sin faltas, en 58 segundos; 2o., señor Ernesto Eguía, sin faltas, en 1 minuto 2 1|2 segundos, y 3o., teniente Gerardo M. Cabral, sin faltas, en 1 minuto 10 3|5 segundos. La señorita Sara B. Villa, que se desempeñara brillantemente, obtuvo un premio especial, por resolución de la comisión que presidía la fiesta.

Seguidamente se efectuó el concurso premio Huérfanos, en el cual intervinieron los señores E. Sastre Basualdo, J. Lavalle y E. Julio Morgante, siendo clasificados después de la prueba en el mismo orden.

Entretanto se realizaban los concursos, aparecieron tres aparatos de la escuela militar de aviación, constituyendo la presencia de éstos un número especial que dió gran animación a la fiesta.

Puede, pues, decirse que el certamen hípico de ayer estuvo en un todo a la altura de los prestigios de sus organizadores y de las finalidades altruistas que con su realización se perseguían.

Comisión Municipal

La reunión de mañana

Para mañana por la noche han sido citados los miembros de la comisión municipal de vecinos, debiendo tratar diversos asuntos.

Concurrirá a la sesión el secretario de obras públicas del D. E., ingeniero Quartino, quien deberá informar en el proyecto sobre instalación de una red de teléfonos automáticos.

Los comisionados Gil y Fernández presentarán en la sesión de mañana un proyecto reglamentando la concurrencia de los niños a las funciones cinematográficas.

El citado proyecto ha sido objeto de un especial estudio por parte de los señores Gil y Fernández, quienes consideran, fundadamente, que su aplicación ha de producir los efectos saludables que han tenido en vista al prepararlo.

Establece el proyecto lo siguiente:

Prohíbese la asistencia de niños menores de 14 años a los espectáculos cinematográficos salvo a aquellos que les sean expresamente destinados debiendo en estos casos anunciarse así en lugar preferente y en los cuales no podrán correrse cintas que versen sobre tragedias, dramas pasionales o de cualquier otra naturaleza que, a juicio de la comisión superior de teatros, puedan menoscabar el fin educativo y de sano esparcimiento que debe regular la naturaleza de esos espectáculos.

Las infracciones serán penadas con multa de 100 $, el duplo en caso de reincidencia y cierre del local si persistieran las infracciones.

Cesantía de los maestros de San Luis

Resolución del Ministerio de I. Pública

El Círculo de Profesores Normales de la capital, elevó al ministro de instrucción pública, una copia del texto de la nota que le ha sido dirigida por las maestras de la provincia de San Luis, dejadas cesantes después de muchos años de servicios a la enseñanza.

De los antecedentes que obran en el expediente, iniciado en el ministerio, no es posible deducir la situación de las causas individuales, porque no se conocen ni los nombres y antigüedades de cada uno de los afectados por la resolución del gobierno de San Luis, ni la causa que motivaron tal medida.

El expediente de referencia fué pasado a informe de la inspección de enseñanza secundaria y especial, la que, informó, que, considera necesario solicitar los antecedentes al consejo de educación de [illegible] provincia, por intermedio del consejo nacional de educación y a su vez del inspector seccional de las escuelas nacionales en aquella provincia, resorte por el cual percibe la subvención nacional para el sostenimiento de la instrucción primaria.

El ministro de justicia e instrucción pública doctor Salinas, después de estudiar el expediente, ha resuelto pasar al consejo nacional de educación para que se sirva recabar, por intermedio del inspector seccional de escuelas de la provincia de San Luis, del consejo de educación de la expresada provincia, informes respecto a la cesantía de los maestros de que se trata y sobre su verdadera situación.

ESCUELA DE APLICACION DE SANIDAD MILITAR

Conferencia de la presente semana

Martes de 8 a 9 a. m. — Doctor Antonio Agudo Avila: "Concepto psiquiatrico moderno en el exámen del alienado".

Martes de 11 a 12 m. — Doctor Rodolfo S. Roccatagliata: "Esquirlectomía primitiva en las fracturas expuestas por traumatismos de guerra".

Martes de 5.30 a 6.30 p. m. — Doctor Rogelio D'Ovidio: "Epidemiología de la parotiditis".

Miércoles de 4.30 a 5.30 p. m. — Doctor Pío Isaac Acuña: "Formaciones sanitarias de la 2a línea".

Miércoles de 5.30 a 6.30 p. m. — Doctor Nicomedes Antelo. "Lesiones del plexo sacro-lumbar y sus ramas. por armas de guerra".

El riego en Villa Mercedes

Condonación de deudas a los agricultores

El P. E. ha resuelto condonar las deudas parciales que por concepto de canon correspondiente a los años de 1907 a 1914 tienen pendientes los propietarios que aprovechan las aguas derivadas del Río Quinto, en el regadío de los terrenos adyacentes a la ciudad de Villa Mercedes, en la provincia de San Luis.

Se adopta este temperamento teniendo en cuenta que ni en la ley 3873, que arbitró fondos para la construcción del dique derivador y canales principales de esas obras de riego, ni en el decreto de 5 de mayo de 1906, que creó la intendencia de riego, en Mercedes de San Luis, y aprobó el reglamento a que debía ajustarse la administración de tales obras y la distribución del agua, no se estableció el empadronamiento obligatorio de las tierras susceptibles de ser regadas por los canales, e impuso el canon solamente a los propietarios que, previa concesión, utilizaren el agua, ni tampoco previó el procedimiento legal a seguirse para hacer efectivo el pago del canon que se dejase de abonar. Tampoco arbitró medios para compeler a los usuarios a llevar a cabo los trabajos a su cargo para el aprovechamiento de sus concesiones respectivas, las que, mientras no fueran usadas, no les obligaba al pago de retribución alguna, quedando sujetos solamente a la eventualidad de la pérdida o caducidad del derecho que les hubiera correspondido.

También se ha tenido en cuenta, para acordar esa condonación, lo ínfimo de esos créditos parciales, algunos de los cuales sólo representaban centavos y muchos no alcanzan a diez pesos moneda nacional, lo que indujo a creer que sería más ventajoso para los intereses públicos adoptar el procedimiento seguido, pues, de iniciarse acciones judiciales, era de esperar que en la mayoría de los casos, aun suponiendo el éxito de ellas, no estarían compensados ni la pérdida de tiempo ni los gastos que habrían de originarse.

La suma total a que asciende esta condonación importa 21.182 pesos moneda nacional.

El presupuesto de instrucción pública

No se interpreta

Insistimos. Sin creernos con dones de superioridad, ni capaces de interpretar un decreto con espíritu preconcebido de oposición, hemos publicado con bastante claridad, el proyecto de presupuesto preparado por el doctor Salinas, para el curso de 1918.

Pero a pesar de la forma en extremo fácil de presentar el asunto, la prensa independiente no lo ha entendido o no quiere entenderlo. Y nos vemos obligados a hacer esas manifestaciones por cuanto los cronistas incurren en errores propios de la organización vigente, que el nuevo proyecto tiende a subsanar.

"La Nación" primero, hacía consideraciones demasiado conocidas por el ministro doctor Salinas, sobre enseñanza "mediocre", característica precisa a combatir por el nuevo sistema de asignación de sueldo, que procurará, hasta donde sea posible dejar la instrucción en manos de profesionales decididos.

Luego, "La Prensa", presenta como ejemplo de lo que ha de ocurrir en el nuevo presupuesto, la irregularidad que ocurre actualmente. Dice el mencionado diario:

"Un ejemplo serviría de ilustración concluyente. En el colegio que tenga una división por curso, la enseñanza del francés, sumará, supongamos, nueve horas. Seis serían atendidas por un catedrático. Las tres restantes se asignarán a otro, quien deberá integrar su tarea dictando además otras tantas horas sobre... cualquiera asignatura."

No, señor cronista. Un profesor dictará las nueve horas, con el sueldo básico de 180 pesos por las seis primeras y 60 pesos más por exceso de tres horas, a 20 $ cada hora. Eso es lo que justa y equitativamente establece el proyecto de presupuesto preparado por el doctor Salinas, para evitar, precisamente, esos casos, existentes y en abundancia en la actualidad, de profesores con una cátedra de tres horas, mientras un colega de la misma materia dicta seis o siete horas semanales.

Insistimos. El proyecto de presupuesto de la instrucción secundaria, normal y especial, para 1918, ha sido redactado sobre la base de un estudio detenido de cada establecimiento, aplicando principios de igualdad en las asignaciones de todo el personal. Y, en aquellos casos en que sea imposible su aplicación estricta por causas imprescindibles, se ha hecho la excepción correspondiente.

Conviene, entonces, esperar el conocimiento efectivo del proyecto, antes de formular una crítica absolutamente infundada.

FACTORES DE LA VIDA UNIVERSITARIA

Hay que ayudar al estudiante provinciano

¿QUE TIPO DE VIVIENDA LE CONVIENE MAS?

HOGARES, PENSIONES E INTERNADOS

Defensa de la salud física y moral de la juventud

En estos últimos años han venido concretándose distintas iniciativas, a fin de crear lo que se denomina el "hogar universitario", es decir, el tipo de alojamiento que conviene más a los estudiantes provincianos, sobre todo aquéllos que llegan solos a nuestra metrópoli en procura de títulos profesionales.

Los ensayos fueron, en verdad, poco felices.

Examinando someramente las causas de los fracasos, podrían agruparse en varias categorías; pero, por el momento, no nos haremos eco sino de las dos principales, cuya síntesis se contiene en estas proposiciones: a) falta de método; b) excesivo espíritu de lucro.

Buenos Aires carece de colorido en esto de la vivienda estudiantil. Ni siquiera se ha intentado formar ambiente típico alrededor de determinado barrio, a propósito para caracterizarse como núcleo de pensionados universitarios con sano espíritu, mucha ventilación, casinos de debates y libre entrada para las bondades del sol.

¿Sería realizable un "quartier latín" sudamericano, en pleno riñón de la actualidad porteña?

Un gran centro de estudiantes—

Lo que sobra es materia prima — llamémosla así; — lo que falta es iniciativa.

No deja de ser asombroso el número de jóvenes que se radica anualmente entre nosotros, atraídos por la aglomeración de institutos de enseñanza, tanto oficiales como particulares. Se reproduce el mismo fenómeno de congestión señalado en casi todos los órdenes de la vida argentina, que sindica a la capital federal al modo del círculo vicioso, ejerciendo funciones de absorción que a veces trascienden a los países vecinos.

Son legión los estudiantes procedentes de Bolivia, Perú, Paraguay y Chile que optan por arrimarse hacia el río de la Plata, entendiendo que usufructúan con mejor provecho la situación pecuniaria que les aseguran sus parientes.

Porque no todos los del gremio son pobres.

Es evidente que gran cantidad de ellos pierden su tiempo por obra del desamparo moral en que se encuentran, sin estímulos para templar la fortaleza del espíritu, codeándose a cada paso con ejemplos malsanos.

He aquí como se justifica, pues, el hogar universitario frente a la casa de pensión.

Hablar de un barrio universitario es hablar de una institución monumental; no se erige en dos o tres años; y aún así, cabe preguntarse si no resultaría una consagración del holgorio, de la bullanga...

Piano, piano... si va lontano—

Estos tópicos tenemos que estudiarlos espaciosamente. La psicología juvenil, en trance de modelar los carácteres, requiere un sistema especial cuya falta acredita el por que de los ensayos infelices.

Algo hay que no se discute, y es la necesidad de alojar de las casas de pensión a los jóvenes, que la serie y calidad de los atractivos que tienen dichos locales para distraer el espíritu, apartándole de la sujeción que requiere el estudio.

No siendo posible, bien mirado, acabar de una vez con las prevenciones que merece el tema, se piensa resolverlas poco a poco, iniciando el remedio mediante otro modelo, diferente de los ensayados hasta la fecha. Hétenos, así, en presencia del tipo "internado" u "hogar universitario" que ofrece las comodidades del alojamiento familiar, unido esto a precios reducidos.

Quien conozca ciertos ambientes de la ciudad sabe ya a qué atenerse con respecto a la clásica "pensión": especie de resumidero — los más — donde a diario se repite la escena del desamparo moral, donde el estudiante honesto se ve obligado a vivir junto al compañero corrompido, vicioso, y donde cada actitud del vecino representa quién sabe cuanto trasunto de crónica desabrida y tal vez mal oliente.

Es uno de los tantos cuadros de la gran urbe.

Felizmente, no andamos en callejones sin salida, como en los harapientos panoramas de las ciudades que sufrieron la Edad Media; nada se oculta detrás de nuestra vida estudiantil, apegada aún a las tradiciones de nuestra familia criolla.

Nada de pupilajes molestos—

La práctica de la democracia disciplinada — según unos — empieza en la escuela. Lo cierto es que la juventud argentina se desentiende acaso prematuramente del rigorismo de la educación, para lanzarse, impúber hasta ayer, en el gobierno de sí misma.

Aquí registramos un tanto con que se apunta la experiencia.

En los hogares universitarios ya extinguidos, se implantó el régimen celular, apretado, con normas de tenaza, sin tener presente que las innovaciones, para que tengan éxito, han menester de comienzos suaves, repudiándose formalmente la violencia. ¿Cuál fué el resultado de tamaña falta de tacto? El vacío que les hicieron los estudiantes, que son, al fin, gente libre, más dispuesta a armar amable camorra o a reirse de las cosas serias que a identificarse con los gruñidos de los carceleros.

El internado riguroso es el otro extremo de la casa de pensión. Y sucede que por no someterse a la vida de pupilaje, forzosamente — por falta de término medio — se entregan a la del jaleo. Porque en el fondo de todo estudiante librado a su propia iniciativa, hay un espíritu de aventura, adicto a la nota más o menos toledana y a las innumerables sorpresas del vivir en común, en las regiones de la burda tonadilla o las milongas de arrabal.

Parece que no, pero es difícil encontrar aquí el término medio.

Orientando la excursión analítica—

No está probado, decíamos, que convenga crear un barrio destinado exclusivamente a contener la vida universitaria; la vida estudiantil, para hablar generalizando.

En cambio, las conclusiones se inclinan hacia las soluciones aisladas: la casa de esa juventud que suelen arrojar anualmente las provincias, con el fin de abrirse camino en la lucha por la vida, sobre la base de la disciplina intelectual.

¿Cuántos jóvenes resultarían beneficiados con el tipo de internado modelo?

A nadie se le ha ocurrido, seriamente cuando menos, el hacer la respectiva estadística. No obstante, admítese que pasan del millar, cuya edad fluctúa entre los catorce y los treinta años. A propósito de la edad, parece indudable que abundan los "jóvenes jamones", convertidos en tales por la repetición de cursos, que se pierde ora por abandono, ora por quedar aplazados, ora por varias otras yerbas...

Y es que el hábito del estudio, en los más, sólo se incita en las aulas. Fuera de las clases, la mayor parte del año transcurre en medio de cierta pereza que mantiene cerrados los libros de texto.

¿Quién no sabe que en la época del estudio formal empieza y acaba los meses antes de los exámenes?

Para los jóvenes que viven solos, los estudios a mitad del año universitario son pura paradoja.

La casa de familia, la casa de pensión y la pieza perdida en un departamento, carecen de aptitudes que incitan al repaso diario o semanal de lo aprendido. Esto se conseguiría si la vida fuese en comunidad, bajo los auspicios de reglas simpáticas que, dejando a salvo la libertad de cada miembro, se realice el fin del respeto recíproco, de acuerdo con la máxima de Juan Jacobo Rousseau.

Distintos problemas en danza—

No existe irreverencia al decir que son varios los problemas que están en danza. Se baila en todas partes; se ha danzado en todas las edades; la danza de los factores morales, intelectuales y económicos no es sino una prolongación de la teoría del movimiento, de la circulación, de la dinámica universal...

El internado u hogar para los estudiantes lleva tras de sí la esencia de importantes cuestiones, que son la razón, el fundamento de la vida estudiantil: la moral, la intelectualidad y los recursos pecuniarios que se requieren para vivir con decencia.

Los ensayos intentados en años anteriores, si fracasaron, fué por inexperiencia. No era, ni es posible prescindir del método, ni tampoco es lícito hacer uso de la idea — buena y plausible en sí — para entregarse al lucro, en nombre del más austero altruísmo. De ahí que los hogares universitarios dejasen pronto de ser tales para convertirse en casas de huéspedes, honorables, desde luego, pero lo menos universitario que cabe imaginarse. La condición estudiantil se diferencia de la condición servil por ejemplo, como el día de la noche. En esto terminaron los ensayos: en agasajar a gente que no estudiaba, y que, a la postre, regresaba a casa después de las tres de la madrugada!...

Así dicen que aconteció en el instituto, ya desaparecido, de determinada asociación extranjera que procura hacer práctica de altruísmo.

Trataremos de conversar nuevamente sobre la materia que contiene en estas líneas, pues que, a la verdad, no es tiempo perdido.

Impresiones y comentarios de viaje

NUESTRA CORRESPONDENCIA ESPECIAL

Navegando hacía la costa africana -- Temores de submarinos -- Gratas recordaciones -- Dakar

Habíamos pasado desde hacía tres días la línea ecuatorial dirigiéndonos rápidamente hacia Dakar. Mientras escribo estas líneas, la columna de humo del Garibaldi se pierde en el horizonte azul. La atmósfera es pesadísima. Todos los pasajeros duermen la siesta, reinando un silencio que sólo interrumpe el vuelo de los ántares.

Los viajeros reposan en las cabinas con la puerta abierta y en trajes más o menos ligeros. El viento sopla levemente sobre las bordas casi a flor de agua. Los hombres de la tripulación turnan su guardia, disponiendo utensilios y víveres. El ulular pavoroso de la sirena indica que la partida está próxima. Cuatro minutos más y zarparemos hacia Dakar, sin temor a los submarinos germánicos.

En los primeros días de navegación, cuando aquel peligro era inexistente y acaso remoto, los pasajeros del Garibaldi afectaban una sonrisa irónica (que no siempre correspondía a las trepidaciones del corazón), cuando se tomaba la inofensiva vela de un pesquero por el temido periscopio de los submarinos. Estos temores e hipótesis se desvanecieron en los primeros día. El "espíritu fuerte" dió margen al más rosado optimismo. En el golfo de Santa Catalina, cuando el peligro podía tenerse por más real, los ánimos encontraban un visible descanso, contra los augurios de muerte, cuando se hacían experimentos de tiros de precisión, que resultaban maravillosos y aseguraban, en caso de peligro, una contraofensiva eficaz.

Después de quince días de navegación (cuando el peligro era por completo probable) todo el mundo se sentía fuerte. Todos los días se hacían, sin embargo, entrenamientos de salvataje, con los salvavidas a la cintura.

Esta costumbre robustecía y tranquilizaba. Eramos como soldados viviendo en la trinchera, que quieren habituarse a las caricias de los "shrapnels".

Tres gentiles caballeros que después seguirían viaje directo al frente italiano de guerra, ponían una nota gentil y simpática entre la masa ordinaria de pasajeros que se entregaba a aquellas maniobras.

Los pasajeros de clase, se mezclaban a los de tercera, como en el caso verdadero en que el peligro redobla la fraternidad. Cuando la sirena anunciaba la cesación de las graciosas maniobras de salvamento, los grupos se esparcían por los salones interiores, el "pianoforte" llamaba de nuevo a los impenitentes cantantes y un barítono, más lleno de fuerza que de gracia, arremetía con arpegios difíciles que ahuyentaban de todas las imaginaciones la posibilidad de un peligro inmediato.

Pero si el comandante y la oficialidad del Garibaldi sonreían o arrugaban la frente cuando les interrogábamos, nosotros que debíamos coadyuvar a su acción, no sabíamos desconocer que el peregrinaje de Dakar a Génova, por vía de Gibraltar, en la costa de Espana, encerraba buen número de peligros y amenazas. Tal por lo menos, aparece la navegación en los tiempos actuales, cuando llega a su máximo de intensidad la campaña submarina. De los cuatrocientos pasajeros que íbamos en el Garibaldi, ninguno desembarcó en Dakar. Desde entonces reinó a bordo una monotonía desesperante. Después del crepúsculo era preciso apagar las luces en cabinas y vestíbulos. El sólo pensamiento que puede inspirar la nerviosidad, inherente a un viaje por mar en las condiciones actuales, lo constituye el término del viaje hacia la tierra propia. ¡Por cuánto tiempo aún se nos privaría de la paz restauradora de la familia, del silencio de la estancia, del tumulto por fortuna extra bélico — de Buenos Aires!

A estar a aquellas declaraciones de amigos todos, como un coro, en masa, volveríamos hacia Europa cuando la paz se firmase definitivamente. "¿Quod est in votis?"

Gratas conversaciones—

Como algunos funcionarios franceses se hubieran embarcado en el "Garibaldi", en Montevideo, tuve ocasión de conversar larga y apaciblemente sobre Buenos Aires, sobre la vida social argentina y sobre el actual gobierno federal. Yo me sentí mucho más orgulloso que los otros, oyendo referir cómo en el acto de la partida el doctor Horacio Oyhanarte, el valeroso y eficaz orador del radicalismo parlamentario argentino, había acompañado al corresponsal especial de LA EPOCA en la despedida a bordo del "Garibaldi".

La curiosidad de aquellos funcionarios franceses se concentraba sobre todo en la persona del presidente de la república y en su acción purificadora sobre la vida pública argentina. ¡Cómo agradecí entonces al diputado Oyhanarte el haberme proporcionado el honor de conversar con el doctor Irigoyen en su residencia privada de la calle Brasil, tan simple y sencilla, y, sin embargo, llena de la personalidad moral del hombre que rige los destinos de la más grande república sudamericana!

Mis compañeros de viaje, según luego supe, habían ido a Buenos Aires delegados por el gobierno francés para adquirir caballos y cereales. Se mostraban muy expansivos, hablando del último acto político, o sea del decreto que declaró al doctor Cantilo interventor de la provincia de Buenos Aires. Hablaban del doctor Irigoyen como de un hombre en quien la amenidad del trato se complementa con la severidad inherente a un funcionario de su talla.

Referí, a mi vez, la narración de mi entrevista con el presidente Irigoyen el mismo día de nuestra partida. Y mentí, con la eficacia que el entusiasmo sólo puede dar, la cortesía supremamente cordial, la profunda bondad de su corazón, sus orientaciones amplias, liberales, profundamente humanas.

Entre tanto, el viaje continúa. La tierra africana se acentúa en el fondo con suaves ondulaciones, apareciendo desolada. Una franja blanca se extiende sobre la playa arenosa, sin contornos de vegetación: es la capital de la colonia francesa del Senegal. Tierra árida, atrozmente abrasada por el sol de los trópicos, monótona, como estos días que entre cielo y mar han transcurrido en enervante y cansadísima navegación.

Francisco Rossini.

ESTADO DEL TIEMPO

Reina tiempo bueno en toda la república con cielo despejado en el centro y norte y seminublado en Buenos Aires y en el sud. Cayeron lluvias ligeras en el oeste de Río Negro y Chubut.

Prevalecen vientos suaves del norte a este en las provincias del este; principalmente del norte en las demás provincias y del oeste y noroeste en el sud del país.

La temperatura ha bajado varios grados en el nordeste de Buenos Aires y en el oeste de los territorios del sud, y ha subido algo en las demás partes, hallándose varios grados bajo la normal en el este y centro y superior a la misma en los territorios del sud.

La presión atmosférica ha bajado en casi toda la república, y presenta una graduante barométrica bastante fuerte en las regiones del sud.

PALACIO DE JUSTICIA

TURNOS

Fuero civil — Juez doctor Arturo Seeber con los secretarios doctores Depietri, 6 y 11; Güiraldes, 7 y 14; Fragueiro, 8; Castellanos, 9; Caputo, 10; Cabrera, 13.

Agente fiscal — Doctor Isaac P. Arriola.

Recusaciones — Juez doctor Fernanado Klappenbach.

Fuero comercial — Juez doctor Juan B. Estrada con los secretarios doctores Ramírez, 6 y 10; Castiarena, 7 y 11; Sabatier, 8 y 13; Faré, 9 y 14.

Agente fiscal — Doctor J. M. Padilla.

Recusaciones — Juez doctor Tristán M. Avellaneda.

REGISTRO PUBLICO DE COMERCIO

Carmelo Novello e hijo — Ramo: Consignaciones de frutos y productos del país, haciendas y comisiones en general. Capital 300.000 pesos. Domicilio: Herrera 2137.

—O. Gari y Cía. — Ramo: Importación y venta de automóviles, motocicletas y bicicletas. Capital 200.000 pesos. Domicilio: Avenida de Mayo 1302 y Victoria 1301. Se hacen cargo del activo y pasivo de la sociedad que giraba bajo el mismo rubro.

—Vicente Flores Criado y Cía. — Ramo: Explotación del establecimiento de campo denominado Piloli, situado en el territorio del Neuquén y una casa de comercio en Paso Flores, territorio del Río Negro. Capital 176.000 pesos.

—Biscayart y Spangenber — Ramo: comisiones y consignaciones. Capital 155.000 pesos. Domicilio: Reconquista 46. Este contrato es prórroga del anterior.

—Juan Elordy y Cía. — Ramo: Consignaciones de frutos del país, haciendas y comisiones en general. Capital 120.000 pesos. Domicilio: Rioja 339. Se hacen cargo del activo y pasivo de la sociedad que giraba bajo el mismo rubro.

—Landívar y Cía. — Ramo: Representación de marcas de automóviles. Capital 100.000 pesos.

—Giudice, M[illegible]ani y Cía. — Ramo: Importación de cristales, vidrios, pinturas, papeles y taller de biselados y plateados de cristales. Capital 30.000 pesos. Domicilio: Sarmiento 1245. Este contrato es prórroga del anterior.

—Cannavo Hnos. — Ramo: Compra-venta de granito. Capital 54.609.09 pesos. Domicilio: Gaona 4464 y Thames 2367.

—J. V. Beaudean y Cía. — Ramo: Almacén de comestibles y bebidas. Provisión Kiss. Capital 36.609 pesos. Domicilio: Esmeralda 346.

—Juan Casartelli y Cía. — Ramo: Fábrica de carrocerías para automóviles. Capital 13.000 pesos. Domicilio: Cabello 3363.

—Ludovico De Gasperi y Cía. — Ramo: Fabricación, venta de lonas impermeables, de algodón, cáñamo y yute, correas, estopas y demás artículos similares. Capital 10.000 pesos. Domicilio: Dublas 1425.

—Granella Hnos. — Ramo: Almacén de comestibles y bebidas. Capital 5000 pesos. Domicilio: Humberto I 2002.

DE LA PLATA

UNIVERSITARIAS

La comisión directiva del centro de estudiantes de derecho, en la última sesión celebrada, aprobó el proyecto del señor Amalio que establece un premio anual para el mejor alumno de la facultad de derecho, consistente en una medalla de oro y un diploma.

Podrán optar al premio los alumnos de la facultad de ciencias jurídicas y sociales que sean socios del Centro de estudiantes de derecho, que hayan cursado el ciclo de la abogacía en 4 años y que no hayan sido aplazados en ninguna materia.

CENTRO DE CIENCIAS DE LA EDUCACION

La comisión directiva de este centro en su última reunión resolvió solicitar a los profesores una bibliografía de las materias que dictan para facilitar a los alumnos sus tareas. Se ha organizado un concurso literario para los alumnos de los profesorados de toda la república.

CONFERENCIA DEL DOCTOR INGENIEROS

En el salón de actos publicos del colegio nacional, se efectuará el miércoles próximo, a las 8.30, la conferencia del doctor José ingenieros cuyo tema es "Hacia una moral sin dogma".

Después se realizará un programa de música, a cargo de la señorita Magdalena Quijano y del profesor Alejandro Russo en el piano y violín respectivamente, acompañados por el profesor señor Caselli.

CUENTAS DE MUNICIPALIDADES

En el acuerdo celebrado por el tribunal de cuentas, el 27 del mes pasado, fué considerada la rendición que presentó la municipalidad de Rojas, correspondiente al año 1916, siendo intendente el señor Prudencio Urdinola.

Fué aprobada la percepción e inversión de las rentas durante ese año, con excepción de la suma de 1.665.43 $ que corresponden al porcentaje de contribución territorial y que fué entregado el 2 de febrero pasado por la tesorería general de la provincia, no habiendo tenido entrada en los libros de la municipalidad.

Por este motivo, el tribunal de cuentas declara responsable al señor Prudencio B. Urdinola, por la suma de 1.665.43 pesos, debiendo efectuar este depósito en el Banco de la Provincia, con el interés del 8 o|o desde el día de la percepción, dentro del término de 15 días. Si dentro de este plazo el señor Urdinola no cumple con lo resuelto, serán enviados al fiscal de estado, todos los antecedentes para que deduzcan las acciones que correspondan.

CIRCULO DE PERIODISTAS

Con el fin de considerar la memoria y el balance al 30 de junio de este año y designar las personas que debían integrar el directorio, se realizó ayer la asamblea de accionistas del Círculo de Periodistas.

La memoria y el balance fueron aprobados sin ninguna observación.

Se eligieron los señores Manuel M. Elicabe, Miguel A. Fuile, Manuel Herrán y Ramón T. García, titulares; Francisco Vecino y Oscar González, suplentes; Félix Tettamanti, síndico titular, y Juan F. Tettamanti, suplente.

Embajada argentina a Bolivia

La recepción en Oruro

LLEGADA A LA PAZ

(De nuestro enviado especial)

Atocha, agosto 5 (recibido con atraso). — Después de las manifestaciones de que fué objeto la embajada argentina en Tupiza, llegó a esta población acompañada por las autoridades bolivianas que anuncié venían desde la frontera, siendo relevadas aquí por otros comisionados del gobierno, a cuyo frente está el doctor Eguía.

Para prevenir el "soroche" o mal de montaña, cuyo accidente se produce en las alturas, aquéllos estaban provistos de un botiquín completo para atender a los viajeros. El único atacado por esta enfermedad, fué el "valet de chambre" del embajador uruguayo, señor Muñoz.

El viaje hasta Atocha sufrió una demora a causa de que el camión con los equipajes quedó empantanado. El tren se encontraba listo para proseguir la marcha, encontrándonos en ésta desde las 7, pero el camión pudo arribar recién a la 1 de la madrugada.

Oruro, agosto 6 — A medio día de ayer pasamos por Oploca, que es una población antiquísima.

El doctor Ichazo, director de la compañía minera nos obsequió con un suculento almuerzo.

Fuímos invitados a visitar la hermosa Capilla del lugar, la cual cuenta con valiosos tesoros de plata, en sus ornamentos eclesiásticos, y en sus criptas magníficas cuadros de gran valor. Es un clásico templo colonial del más puro estilo, conservado intacto como hace 300 años.

Desde Oro Ingenio, el paisaje que hemos atravesado varía mucho; este se vuelve cada vez más montañoso, y los autos caminan por frondosos valles de un ancho como el de la calle Florida, corriendo en largos trechos por lechos de río de escasa profundidad y sumamente pedregosos.

La perspectiva es a ratos dantesca; las montañas preséntansenos como anfiteatros colosales. La vegetación por estas regiones es raquítica, y los chorros y las cascadas de agua que bajan por las laderas se hallan heladas.

Cruzamos en medio de este panorama grandioso y de una solemnidad desconcertante, encontrándonos a cada paso con numerosas llamas, zorros y venados. Subimos durante tres horas desde una altura de 2866 metros, al pico del monte Escoriani a 4700 metros sobre el nivel del mar.

El aire se enrarece, el pulso late precipitadamente, la piel se seca y los labios se parten en esas tres horas, y hasta en los autos Mercedes que nos llevan, podemos constatar la influencia de la ascensión, pues llegan a perder el 30 por ciento de su fuerza locomotriz.

El descenso del Escoriani hasta un próximo valle a 2500 metros, se efectúa vertiginosamente en 45 minutos por una especie de montaña rusa emocionante y no exenta de peligros.

Oruro, agosto 6 — A la una y media de la tarde de ayer llegamos a Oruro. Es la víspera del día glorioso de la independencia boliviana, y esa coincidencia contribuye quizás al regocijo con que las embajadas argentina y uruguaya son saludadas por los pueblos.

Tanto en ésta como en las localidades de tránsito y estaciones que nos detenemos, se oyen los disparos de salvas, las aclamaciones y las bandas de música con alegres marchas. La manera inusitada en que se reciben las embajadas, hacen recordar las atenciones y ceremonias de que eran objeto en el siglo XVI, las cuales describe en su célebre libro Pradier Foderé.

Tal es la significación y la medida con que los pueblos de Bolivia, nos ofrecen a nuestro paso.

Salimos en dirección a La Paz, donde suponemos estar a las 7 de la noche.

La Paz, agosto 6 — La recepción popular y por parte del gobierno, realizada en honor de los embajadores Saguier y Muñoz, ha sido imponente. Más tarde detalles.

Un franciscano en apuros

REPORTAJE INDIRECTO

Vimos ayer deslizarse por los claustros "monacales" de la casa de gobierno, la alta y un tanto agobiada silueta de un fraile: era el padre franciscano Pedro Iturralde, prefecto de las misiones de Formosa y del Chaco. Nos pareció triste, preocupado y como achuchado por el frío inclemente de estos días, el que debe sentir mayormente el habituado a los rigores estivos del clima del norte. Nos pareció tan oportuno y hasta elegante encontrar tan a la mano una fuente de noticias seguramente interesantes por lo insólitas, que, interrumpiendo la profunda preocupación que tenía pintada en la cara, lo abordamos con un vulgar:

—"Padre, ¿usted por aquí?"

El fraile readquirió en seguida su aspecto apacible y simpático de hijo de vasco nacido en Barracas y contestó con frases amables: y rápidos seguimos al abordaje brusco de la entrevista:

—¿Qué lo trae por aquí? ¿Cómo van sus tramitaciones oficiales? ¿Qué se hace en las tres grandes colonias indígenas?

Nos pareció ver cubrírsele la cara de un velo de tristeza y nos contestó banalidades de crisis, secas, langosta, sin querer abrirse a nuestros sondeos. A nuestro grupo y a nuestra conversación, que desfallecía, se agregó un joven diputado, cuyas ideas liberales le permiten conocer y estimar la obra meritoria y callada de estos frailes argentinos en los ingratos territorios del norte, y nos contestó sonriendo al reportaje que ya fracasaba:

—Yo le aclararé a usted lo que usted desea saber — nos dijo el diputado: — este fraile, que pertenece a una orden, que según tengo entendido, se llama mendicantes, es reacio a la postulancia, la que, sin embargo, en su caso, yo creo bien legítima: tiene a sus espaldas más de 300 familias de indígenas, ya agricultores, aún no bautizados, los que han perdido todas sus cosechas y que, sin embargo, tiene él forzosamente que alimentar para que no vuelvan al monte a buscarse la vida de cualquier manera.

Y porque es un fraile progresista le ha pasado lo siguiente: con dos largos años de ahorro entre los misioneros de Formosa y del Chaco y del Pilcomayo, juntando sus sueldítos, el importe de las misas y alguna donación, habían reunido unos cinco mil pesos, los que este fraile vino en seguida a Buenos Aires a gastárselos en motores, calderas y tachos usados para instalar un ingenio de azúcar, pues los indios tenían caña para cosechar. Cuando ya se había puesto en viaje con sus cachibaches, a medio camino le llegó la noticia del hambre en sus colonias: tuvo que comprar maíz que, llevado en largo viaje de carreta al asiento de una de las colonias, le costó 300 pesos la tonelada. Los indios tobas, matacos y pilagás de las varias misiones, son más de dos mil y le aseguro a usted que tienen apetito por más de cuatro.

Pronto se acabaron los 5000 pesos, y este padre Iturralde y otros frailes fueron como otros tantos indios al desierto a cosechar algarroba para almacenar en su galpón de frutos, vacío, y poderse mantener ellos y sus indígenas. Pero la fruta de algarrobo, si engorda bien a los cerdos, no produce tan buen efecto en los hombres y sobre todo, cuando como este padre, endeudado tal un muchacho calavera, es acosado por sus acreedores.

Tiene además otros dolores de cabeza: los cuatreros que pululan en esos territorios le han robado más de la mitad de los pocos animales que tenían para el consumo y hasta dos bueyes de silla — usted sabe que allá sabe irse a caballo de buey. — Yo le aconsejo con insistencia que haga uno de esos "llamamientos" que están arraigados en la característica de nuestra beneficencia pública; pero este buen fraile se resiste a mi consejo y cree que no es digno que instituciones autorizadas y vigiladas por el gobierno vayan molestando a la gente. Y mi fraile amigo, anda por las oficinas exponiendo en secreto, en notas y memorándums su precaria situación. Pero, me parece, dada la escasez de recursos que por acá se nota, que no conseguirá mucho. El, seguramente, espera algún milagro de su San Francisco, pero el tiempo de los milagros ha pasado y es de sentirse realmente, porque entre los únicos indios no levantiscos de los territorios del norte, que no toman bebida, que no roban y que no dan malones a los bienes de los cristianos, están estos de las misiones franciscanas, misiones que en once o doce años de existencia han costado mínimas subvenciones al gobierno y por lo tanto, además de ser infinitamente menos dispendiosas de las oficiales, son garantías de progreso y tranquilidad para los bienes y la vida de los propietarios del norte. El tiene miedo que sus indios, apenas neófitos, a quienes enseña antes a trabajar y después a cristianarse, se vayan de las reducciones y se larguen al monte.

Y el fraile, ofreciéndonos como para conquistarnos, una terrible tagarnina chaqueña, nos quiso convencer que estas no eran noticias para un diario".

La escasez mundial de trigo

CONFERENCIA DEL ING. MAROTTA

Tuvo lugar anoche, en la Academia de la Sociedad Científica Argentina, la inauguración de la sesión técnica agraria, disertando el ingeniero agrónomo don F. Pedro Marotta sobre el siguiente tema de actualidad: "La escasez mundial de trigo - Su verdadero significado", como antecedente para fijar las perspectivas que se presentan a la próxima cosecha del país.

El conferenciante, después de un minucioso estudio, muy demostrativo, arribó a las siguientes conclusiones: que sobre la escasez mundial verdadera ha habido en la campaña agrícola 1916-17 una escasez parcial o ficticia, engendrada por la especulación y otras causas, lo que puede comprobarse considerando que la producción de 94 millones de toneladas sumada a los stocks de la campaña anterior daban un total de 110 millones ochocientas mil toneladas para responder a un consumo mundial de 104 millones de toneladas según las estadísticas del Instituto Internacional de Agricultura de Roma. Que la escasez había sido parcial, y lo que ha hecho que se universalice es la crisis de los trasportes, que impidió o dificultó que los sobrantes de los países exportadores llegaran a donde había déficit, como Inglaterra, Francia, Italia, etc. donde aun antes de la guerra la escasez era la regla, necesitando importar trigo en grandes cantidades.

Puede comprobarse que ha sido una crisis, más de los trasportes que del trigo, comparando el aumento de precios de los fletes y del trigo, circunstancia que debe ser tenida en cuenta por la Argentina, como país exportador. Que el problema para a Argentina debe encararse de tres puntos de vista:

1o.) — Stocks mundiales;

2o.) — Producción en los países importadores, neutrales y aliados;

3o.) — Producción en los países exportadores, cuya cosecha pueda tener salida por la vía marítima.

Que en cuanto a los stocks, hay que tener presente que la cosecha mundial de la campaña 1916-17 tiene una verdadera merma de 6 a 7 millones de toneladas sobre una cosecha normal, y no de 25 millones de toneladas, como resulta comparándola sólamente con el año 1915-16, que fué una cosecha extraordinariamente abundante y, por lo mismo, no puede servir por sí sola, de término de referencia.

Para terminar, aludió a la necesidad de tener en cuenta estos antecedentes para organizar una acertada y razonable defensa de la producción nacional, refiriéndose a algunas medidas propuestas, hablando sobre los factores, que influyen en las cotizaciones y aludiendo a las informaciones erróneas o falsas, recordando, como muy oportunas las palabras del presidente de la Bolsa de Comercio de Chicago, para impedir la inflación de los precios por la especulación y no por la carestía: "La prensa, los vendedores al detalle, los profesores y los maestros de escuela, pueden hacer mucho en favor de esta situación con sólo dejar de hablar".

Concluyó diciendo que deben tenerse muy en cuenta todos estos antecedentes y seguir las fluctuaciones de la producción, transporte y consumo del trigo en los neutrales y aliados para poder regular juiciosamente nuestras exigencias sobre la cosecha próxima.

La nota extranjera del día

Kerensky reasume el poder

Dimisión del ministerio ruso

El despertar del pueblo ruso es el hecho importante de estos momentos en que se juega la definición del éxito, no solamente militar, sino también político de la cruentísima lid europea.

Kerensky, hombre representativo de ese pueblo, en la genuina acepción democrática del vocablo, ha sabido tomar el pulso a la nación. Hombre de actitudes terminantes, consciente de su responsabilidad, perfectamente ilustrado de las necesidades del momento, y decidido a lograr el triunfo de la causa reivindicatoria a que presta su leal concurso: tuvo un gesto de absoluto desprendimiento, indispensable para demostrar la ausencia de miras egoístas en su energía. Dimitió. Así, en presencia de sus orientaciones radicales, no será posible tacharle de ambicioso. El no quiere el poder: lo rehuye. Al restablecerse en él, obedece a instancias vehementísimas de sus compatriotas. Pero cediendo a ellas, lo hace condicionalmente: requiere la unión de los partidos en pro de la causa nacional. Sin unidad y disciplina es imposible el gobierno, y Rusia marcha al desastre.

La consecuencia de su desprendimiento ha sido robustecer su prestigio. Convencidos todos los representantes de las diversas banderías rusas de la sinceridad de los propósitos del jefe del gabinete, así como de la verdad de sus consideraciones y del positivo alcance de sus consejos, acceden a las bases propuestas por Kerensky; se conciertan en la conferencia de Petrogrado, resuelven apoyarle; y hasta hay jefe de partido — Milinkoff — que aconseja la atribución de facultades dictatoriales al jefe del gobierno provisional.

Kerensky es un demócrata convencido. Su procedencia así lo garantiza, y lo ratifica su manifiesto Para él, Rusia es una "república". Pero las repúblicas, en casos extraordinarios, como ocurría en la Roma consular, bien pueden concentrar la suma del gobierno en una sola personalidad, por voto general del pueblo, cuando las circunstancias hacen preciso prescindir de deliberaciones y concentrar la fuerza directriz del organismo político y militar, a fin de salvar exigencias premiosas de la eventualidad.

Los reparos que puedan oponer a esa medida extrema los celosos demagogos de la nueva Rusia no serán obstáculo a la marcha de la evolución ya iniciada.

Tan es así, que los demás miembros del gabinete provisional, portándose a la altura de los deberes que el trance les impone, han resignado sus carteras, a fin de que el primer ministro Kerensky pueda proceder con entera independencia a la realización de su programa reformatorio.

Esa crisis ministerial rusa es, pues, una nueva garantía de resurgimiento del gran país eslavo.

Las democracias recién brotadas a la vida militante necesitan de los castigos de la suerte para ponderarse y colocar sus idealismos en el fiel de la realidad. Así ocurrió en la República Francesa, durante la revolución, en circunstancias muy análogas, en lo interno y lo externo, a las que hoy atraviesa Rusia. Y así las lecciones de la historia permiten inferir el porvenir, diremos que las adversidades de Rusia, probado que no bastan a quebrar el ánimo de ese pueblo, sino que, antes, lo encaminan a la reacción, son garantías del éxito definitivo favorable a la causa que sostiene.

El incendio de "O Paiz"

Proporciones del siniestro

Es, sin duda alguna, lamentable por todos conceptos, el desgraciado incendio que ha devorado la mayor parte del edificio de nuestro prestigioso colega fluminense "O Paiz".

Organo de gran popularidad que ha bregado con altura de miras y energía por la consecución de grandes medidas beneficiosas para el pueblo brasileño; diario que siempre propiciara el acercamiento de ese país con el nuestro; alto exponente, en fin, de la cultura periodística de la hermana república, el quebranto que acaba de sufrir es singularmente sensible no tan sólo por las pérdidas materiales que involucra, sino también por los entorpecimientos que necesariamente tiene que sufrir en sus servicios.

Informan las noticias cablegráficas, que el fuego propagado con suma intensidad no pudo ser dominado, quemándose dos pisos del edificio y perdiéndose casi todos los elementos y material de imprenta del prestigioso cotidiano. Lo cual quiere decir, que los perjuicios sufridos se elevan a cifras bastante respetables.

Según parece, el siniestro ha sido originado por un corto circuíto que se produjo en el local que ocupaba la agencia americana, cuyas oficinas quedaron completamente destruidas. Aparte de este local y del primero y segundo piso, sufrieron también por la acción del fuego y de los bomberos, algunos comercios instalados en el piso bajo como la joyería Royale, la fotografía Huebner, etc.

Por lo demás, he aquí las informaciones que hemos recibido hoy sobre el particular:

RIO DE JANEIRO, agosto 6 — Los diarios dan amplia información del incendio currido anoche después de las nueve en el edificio del diario "O Paiz" de esta capital y que ocupa una esquina de la avenida Río Branco.

Los perjuicios llegan a cerca de 2000 contos, sin tener en cuenta otros perjuicios causados por el agua, arrojada con abundancia por los bomberos.

"O Paiz" aparecerá mañana en los talleres del diario "Jornal do Brasil" que se encuentra instalado también en su edificio propio en la avenida Río Branco.

La agencia Americana, que ocupaba el entrepiso del "O Paiz", anoche mismo inició su funcionamiento provisorio en el diario "Gazeta de Noticias".

El edificio de "O Paiz", al decir de las noticias llegadas anoche, estaba asegurado solamente en quinientos contos.

Astilleros navales argentinos

Proyecto de ley del diputado Melo

Sus principales fundamentos

El diputado Carlos F. Melo presentará a la cámara un proyecto de ley por el cual se crea una institución que se denominará Astilleros Navales Argentinos, con objeto de construir buques de madera para la exportación de los productos nacionales y para el comercio de cabotaje. Se destina para ese objeto la suma de tres millones de pesos moneda nacional, cantidad que se obtendrá con el descuento de un bono de tesorería. Para la cancelación de dicha letra, se establece un impuesto especial de uno por ciento, que se crea también por esta ley, sobre los préstamos hipotecarios, impuesto que deberá ser pagado por el prestador, sin que pueda en forma alguna, directa o indirecta, hacerse pesar sobre el prestatario, ni aun por convención.

Destínase también a la cancelación del referido bono, las ganancias que resulten de la explotación de los buques. El impuesto especial que se establece en la ley pasará a formar parte del cálculo de recursos para el presupuesto general. Por otro artículo se deroga la disposición del código civil que se opone a lo establecido por la ley.

El astillero será administrado por una comisión especial nombrada por el P. E. con acuerdo del senado, dependiente del ministerio de hacienda, interviniendo la contaduría general de la nación en la rendición de cuentas que se presentará mensualmente, a los efectos de su fiscalización.

Dificultades para la reconstrucción de las flotas—

Dice en sus fundamentos el autor del proyecto::

"La escasez de hierro y acero en el mundo, a causa de la conflagración, y la necesidad de construir rápidamente medios de transporte, ha inducido a poderosas naciones marítimas a iniciar la construcción de buques de madera a vela, algunos de los cuales llevan motores auxiliares para atravesar las zonas de bonanza.

De estas mismas naciones, las que tuvieron y tienen aún una industria metalúrgica floreciente, después de terminada la guerra, apenas podrán satisfacer las necesidades respecticas de la reconstrucción de sus flotas mercantes, pues, como es sabido, la guerra submarina destruye un tonelaje doble del que actualmente se construye en todo el mundo, y aunque después vuelvan a ejercer el tráfico mercante los buques internados y los requisados para transportes, hospitales, etc., a causa de la diminución progresiva del tonelaje, se notará por muchos años la escasez de buques.

La imprevisión nuestra ha llegado al colmo, permitiendo la venta de la marina mercante nacional, al punto de ser bien pocos los transportes para la Costa Sud, y ningún acuerdo diplomático se ha tomado para nuestro intercambio de ultramar, llegando al extremo de que los buques que vienen a nuestros puertos exportan lo que necesitan sus respectivos gobiernos; pero el embarque del superávit de nuestra producción es condicional y con fletes fabulosos.

Materiales a emplearse—

"Nuestro país posee excelentes maderas para construcciones navales. Ivirará, urunday, lapacho, etc., sirven para el forro exterior. El laurel y el algarrobo para las cuadernas. La cubierta podría hacerse de cedro, que es muy abundante, y también de cualquier madera dura.

"En cuanto a la arboladura convendrá hacerla de hierro, lo mismo que la clavazón. Respecto a las anclas, cadenas, cabullería y lona se utilizaría la existencia en el país y se podría importar de los Estados Unidos las cantidades que faltaran. Lo mismo podría hacerse respecto de las chapas de hierro para la arboladura. Nuestros transportes de la marina de guerra hacen viajes periódicos a los Estados Unidos y mediante las buenas relaciones que existen con esa nación, fácil sería conseguir por la acción diplomática, el permiso para traer esos materiales en cantidades reducidas con especificación de la aplicación que habría de dársele.

"El personal técnico y de maestranza existe entre nosotros.

"En estas condiciones creemos conveniente iniciar en modesta escala la construcción de buques de madera en el país, del porte de 2.000 toneladas aproximadamente".

Después de calcularse al detalle el costo de los elementos necesarios para la instalación y el funcionamiento de los astilleros y el rendimiento que daría, agrega el señor Melo (C. F.), refiriéndose a su iniciativa:

Otras consideraciones—

"Contra esto (ganancia calculada) podría argumentarse la baja de los fletes después de la terminación de la guerra; pero como el astillero seguirá construyendo, las nuevas unidades no sólo suplirían la diferencia, sino que aumentarían la ganancia, considerando en conjunto la construcción y explotación.

La construcción del astillero y explotación del material flotante, se hará por el Estado, autorizándolo al efecto a invertir hasta la suma de 3 millones de pesos moneda nacional.

"La bandera de la República no puede dejarse en manos de particulares mercaderes que tentados por las ganancias se aventuren en la zona de guerra llevando a veces mercaderías que están incluídas en las prohibiciones y consideradas contrabando, comprometiendo sin conciencia el honor de la Nación.

"Por el proyecto se crea para la administración del astillero una junta relativamente autónoma vinculada al ministerio de hacienda y no al de marina; lo primero para evitar la excesiva tramitación burocrática, y lo segundo para evitar el militarismo de la marina de guerra, que en mi concepto matarían la institución.

Industria nueva y ocupación a los trabajadores—

"El proyecto, además de la innegable conveniencia de facilitar los medios de transporte, daría vida a una industria nueva, y ocupación a un considerable número de obreros, sin contar el movimiento indirecto por el impulso que se daría a la explotación de nuestros bosques.

Colaboración eficaz—

"Debo expresar con mi natural sinceridad, que he consultado este proyecto con personas especializadas en estos asuntos, y que debo principalmente a una de ellas, el señor Domingo Gastaldi, una colaboración eficaz, que hago pública aquí para que sirva de estímulo a los particulares que desinteresadamente puedan y quieran colaborar en los trabajos de legislación que la H. Cámara de Diputados tiene a su cargo en beneficio del país."

Los proyectos financieros del P. E. y la crítica

La opinión, en general, no asigna a los problemas financieros el verdadero carácter técnico y científico que ellos revisten y de ahí que sean tratados popularmente y de un modo superficial.

La ciencia de las finanzas tiene, por cierto, sus reglas y leyes precisas, que rigen invariables los principios fundamentales de la hacienda pública; pero las conclusiones científicas que de ellas se desprenden, de gran valor técnico, indudablemente, no pueden ser aplicadas en particular con la justeza que ha de hacerlas realmente eficaces, si se carece del tecnicismo indispensable y si no se conocen bien a fondo las modalidades y la situación financiera y económica de cada país.

En el estudio y discusión de estos arduos problemas de hacienda, resulta perniciosa la tendencia general a encontrar soluciones que, en la mayoría de los casos tienen por único fundamento la impresión personal de aquellos que la formulan. La estadística bancaria, financiera y económica, así como los números y los hechos que prueban y convencen, no son elementos indispensables, ni siquiera dignos de ser tomados en consideración por los improvisadores de malaquitas financieras y por los profesionales de la crítica, cuya misión consiste en desaprobar siempre sin aplaudir jamás, porque esto último es contrario y resultaría perjudicial a su propio utilitarismo.

Es bien sabido que no siempre lo mejor que debiera hacerse, es lo que puede hacerse.

Lo práctico, entonces, consiste en desechar toda idea, por buena que ella aparente ser, imposible de llevar a la práctica y concretarse a proyectar aquello que es factible de realización y que se aviene con las circunstancias.

Los proyectos del P. E., de creación del Banco de Estado y de emisión de un empréstito interno, no pueden ser juzgados leal y conscientemente, sin un estudio previo de la situación financiera y económica del país. A nuestro juicio, esos proyectos financieros dan forma a la única solución posible en los momentos actuales; y así vamos a tratar de demostrarlo, no deteniéndonos en la minucia del detalle, a la manera de la crítica fácil y superficial, sino yendo desde un principio al fondo del problema mismo y analizándolo a la luz de los hechos y de los números. Podrá, acaso, discreparse con la idea del P. E. en lo que se refiere a los detalles de la organización bancaria y el empréstito propuesto, pero no así en lo tocante a la idea misma, en la que coincidirán, seguramente, todos los que encaran estos asuntos con preparación y patriotismo.

Sintetizaremos, primero, a grandes rasgos, la situación económica del país, base imprescindible para el estudio de cualquier proyecto financiero que afecte a los bancos y a la circulación de numerario.

Situación económica del país—

En ninguna época de su historia económica, la República Argentina se ha encontrado en situación más sólida y con un porvenir más cierto. Las cifras que damos a continuación lo demuestran elocuentemente.

La existencia mayor de oro registrada anteriormente en el país, lo fué en el mes de junio del año 1913, en cuya fecha ascendió a la suma de 338.500.000 pesos. Esa cantidad representaba el capital económico de hace cuatro años, acumulado por los saldos favorables de nuestra balanza y el aporte de capitales radicados en el país por empresas particulares y empréstitos de todo orden.

Las enormes perturbaciones financieras y económicas mundiales provocadas por el estallido de la guerra europea, pusieron a prueba la solidez de nuestra situación económica, conquistada sólo por obra y gracia de la potencialidad productora de nuestro suelo.

Un drenaje de oro de 80 millones y medio, se operó entonces sobre el total máximo de las existencias generales anotadas, las que, en agosto de 1914, quedaron reducidas a 258 millones. En presencia de ese hecho, la mayoría de la gente, sugestionada por un viejo prejuicio, creyó que el país, deudor al exterior de todo su capital económico, vería emigrar lo que le restaba de metálico, para evitar lo cual, se cerró la Caja de Conversión, prohibiéndose al propio tiempo la exportación de oro.

La tasa de los cambios internacionales confirmó en esa oportunidad aquella errónea creencia, pues dichos cambios fueron cotizados nominalmente, en contra de la Argentina, en un gran porcentaje.

Poco tiempo tardó el país en demostrar, por su propio vitalidad, la equivocación de los que desconfiaba de su fuerza económica, afirmada, principalmente, por la bondad indiscutible de su producción de artículos de consumo de primera necesidad, sucediendo así que, una vez pasados los primeros efectos del pánico, la gravitación natural del mayor peso asentado sobre el platillo favorable de nuestra balanza económica, hizo que el oro emigrado volviera al país y que los cambios internacionales se pusieran como nunca a su favor.

Y no solamente los 80 millones y medio de pesos oro volvieron a sumarse al capital económico del país; otros 39.400.000 de pesos acrecieron esas existencias de metálico, las mayores que han habido en todas las épocas.

Las cifras consignadas, demuestran la situación actual; y si se tiene presente que todos los capitales extranjeros movibles, han sido ya retirados por las exigencias imperiosas de las naciones en guerra y que las cotizaciones extraordinariamente favorables de los cambios internacionales han dado lugar a la cancelación de numerosas deudas de particulares en el extranjero, se vendrá en la cuenta de que hay motivos sobrados para confiar en la situación del país, pudiendo asegurarse que el oro actualmente en existencia es capital saneado e integrado definitivamente a él.

Y si lo presente es halagador, la perspectiva que nos ofrece lo porvenir, ninguna duda puede sugerirnos. Podríamos, a este respecto, hacer pronósticos acertados, basándonos en la potencialidad productiva de nuestro suelo, pero preferimos, a pesar de ser ella sobremanera propicia a los cálculos conjeturales más optimistas, establecer el aumento constante de la capacidad económica del país y su proyección al futuro, por medio de las cotizaciones de los cambios internacionales, que son índice seguro para comprobar la situación económica real de las naciones.

Tomaremos, como término de comparación, el mes de julio, durante el cual se han registrado siempre, para la República Argentina, los cambios más desfavorables, fenómeno que se produce debido a que dicho mes representa, en nuestra economía, el punto muerto de las exportaciones, y veremos por las cotizaciones de los tres últimos años, con las cuatro naciones de más intercambio, cómo el país ha ido robusteciendo su situación de un modo constante:

Estados Unidos, por ciento: julio de 1915, en contra 2.16; julio de 1916, en contra, 1.76; julio de 1917, a favor 3.

Inglaterra, por ciento: julio de 1915, en contra 0.50; julio de 1916, a favor, 0.52; julio de 1917, a favor, 4 1 2.

Francia, por ciento: julio de 1915 a favor 5; julio de 1916, a favor, 12; julio de 1917, a favor, 14.

Italia, por ciento: julio de 1915, a favor, 15; julio de 1916, a favor, 21; julio de 1917, a favor 42.

El proceso de la valorización de nuestra moneda en el mercado de cambios internacionales, que nos revelan las cotizaciones anotadas en su fluctuación anual más baja, establece claramente que la República Argentina es acreedora del exterior de un importante saldo, que se encuentra impago aún. A esta circunstancia se debe el premio de que gozan nuestros cambios.

No hay duda, pues, de que las condiciones en que se encuentra el país, nos permite contar con su creciente capital económico, sin abrigar temores de que pueda en ningún momento producirse, por desequilibrio de nuestra balanza, un drenaje total de los 326 millones de pesos oro que garanten la convertibilidad de nuestra moneda, aun cuando se produjera el mayor de los desastres económicos que pueda consignar la historia de las naciones.

Si los Aristarcos de las finanzas, tuvieran noticia de que la inconvertibilidad del papel moneda, aun en el supuesto caso de que no tenga un solo peso de contravalor en metálico, solamente se nota cuando el país es deudor al exterior, y que es posible y natural que países en inconversión, obtengan para su papel un premio sobre las monedas extranjeras de oro, por obra de los saldos favorables de su balanza, no sostendrían, seguramente, aún extremando la mala intención, que el proyecto del poder ejecutivo, de movilizar 300 millones de los 799 millones existentes en encajes bancarios improductivos, representa la desvalorización inmediata yabsoluta de todo el medio circulante, por el sólo hecho de que, en caso de un desastre inconcebible, los Bancos puedan convertir en papel moneda los títulos nacionales empleados como reserva.

No es posible tratar asuntos financieros con más supina ignorancia. De ahí se explica que haya quienes encuentren contradictorias las manifestaciones presidenciales de dos mensajes.

Decir que los proyectos del Banco del Estado y del empréstito son emisionistas, es lo mismo que hablar de incendio y de bomberos, porque se piense tomar una póliza de seguro para una propiedad edificada a cal y canto.

La emisión, en los proyectos del ejecutivo, ocupan, en el terreno de las posibilidades, el mismo lugar que el incendio, con relación al seguro. Sería aquel recurso extremo aplicable a una situación de desastre inverosímil, y por lo consiguiente, sólo podría objetarse que se ha llevado la previsión hasta un límite exagerado, para poder sacar de inmediato y sin vacilaciones, los encajes bancarios, hoy retraídos a las actividades del país por la puerilidad de los temores y desconfianzas corrientes.

Notas policiales

El saqueo de la joyeria Coria

Esclarecimiento del robo

Detención de los autores y secuestro de las alhajas

En nuestra edición anterior anunciamos que la división de investigaciones se hallaba sobre la pista de los autores del saqueo de la joyería de la calle Rivadavia.

La buena nueva, revestida de los caracteres de una afirmación categórica, no fué, desde luego, antojadiza; se inspiraba en antecedentes e informaciones precisas que poseíamos con respecto al desarrollo de la pesquisa, emprendida, con habilidad y celo, por los funcionarios policiales de aquella dependencia, bajo la dirección del inspector general, señor Francisco Laguarda. Y prueba incontestable de la veracidad de nuestro aserto, es que antes de transcurrir las veinticuatro horas, nuestra información viene a quedar confirmada con el esclarecimiento del suceso.

La policía conoce, en momentos en que escribimos estas líneas, en todos sus detalles la forma en que se llevó a cabo el saqueo de la casa Coria; ha detenido al autor principal del robo, a dos de sus cómplices y a una mujer que aparece como encubridora; por último, y esto es lo más interesante, ha secuestrado gran parte de las alhajas robadas, que fueron reconocidas por el señor Coria, propietario del comercio saqueado.

Los ladrones fueron detenidos esta mañana a primera hora en una casa de la calle Bahía Blanca, donde se secuestró gran parte de las joyas y una máquina perforadora de cajas de seguridad; esta diligencia fué ejecutada por los subcomisarios Brenna y Peyre, con la cooperación de otros empleados subalternos.

Se ha considerado prudente reservar el nombre de los detenidos, como así también algunos otros detalles del robo para no malograr la pesquisa que deberá quedar finiquitada en el día.

TENTATIVA DE HOMICIDIO

Antecedentes del suceso

En la casa de inquilinato ubicada en la calle Olavarría 257, se desarrolló esta madrugada una escena de sangre de la que fué víctima José Mina.

De las averiguaciones practicadas por la comisaría 24, que intervino en el hecho, se desprende que Mina sospechaba, desde hace algún tiempo, que su esposa Margarita Reas, de 42 años, le era infiel con el sujeto Pablo Arriola, que ocupa una pieza en el conventillo arriba expresado. Con el propósito de salir de la duda, Mina se presentó hoy a la 1.30 a. m. en la habitación de Arriola, donde encontró a su esposa Margarita. Indignado ante el descubrimiento, Mina, armado con un trozo de fierro aplicó varios golpes en la cabeza a Arriola, quien a su vez infirió una herida en el cuello a su agresor y se dió luego a la fuga, pero fué alcanzado y detenido a una cuadra de distancia del lugar del hecho por un agente de la dependencia policial antes mencionada.

Mina, cuya herida se reputa de gravedad, fué trasladado al hospital Rawson, donde quedó en asistencia en calidad de detenido; es argentino, de 62 años, trabajó como estibador en el puerto y se domiciliió en la calle Necochea 826.

En cuanto a su heridor Arriola, cuenta 33 años, es paraguayo y trabajaba también en el puerto como peón.

UNA LIBRA ESTERLINA FALSA

Comerciante estafado

La falsificación de papel moneda no constituye un hecho nuevo para la crónica del delito. A menudo registra ella descubrimientos interesantes realizados por la policía sobre ese particular, en los que se pone de manifiesto a la par que el progreso de las artes gráficas, la habilidad de ciertos delincuentes. Pero no ocurre lo mismo con la falsificación de la moneda de metal, sobre todo de oro; por eso cuando ocurre un caso aislado es necesario darle la importancia debida por la novedad y peligro que entraña. De ahí, la razón de la noticia que insertamos más abajo.

Ricardo P. Broccadoni, domiciliado en Bartolomé Mitre 1900, denunció en la comisaría 5a. que el 31 del mes próximo pasado un sujeto vestido con uniforme de tropa de la armada nacional, en cuya gorra se leía la inscripción de Acorazado Pueyrredón, lo estafó en 11.45 pesos por medio de una esterlina falsa que entregó en pago de un gasto que realizara.

La dependencia policial citada más arriba realiza investigaciones tendientes a establecer si el circulador de moneda falsa es un marinero o bien un ladrón vestido de tal para disimular su delito.

AUTOMOVIL INCENDIADO

En las calles Independencia y Maza, a consecuencia de haberse desprendido una chispa del carburador, se produjo un incendio en el automóvil de alquiler 1940, guiado por Alberto Martino.

Advertido a tiempo del accidente, el chauffeur cortó el caño distribuidor de la nafta, evitando así que el fuego redujera a cenizas el vehículo.

Concurrió al lugar del hecho una autobomba del cuerpo de bomberos al mando del teniente Pérez, cuyos servicios no fueron utilizados; los perjuicios causados al vehículo han sido avaluados en diez pesos.

Intervino en el hecho la comisaría 20.

GRAVE ACCIDENTE A UNA NIÑA

Esta mañana, poco después de las 11 se produjo un grave accidente en el domicilio de la calle San Matías 2436, del cual resultó víctima la menor Clara Sirule, de 11 años.

En circunstancias en que la expresada niña trataba de encender fuego con kerosene en un bracero, se le volcó el líquido en las ropas, cuyo contacto con el fuego la envolvieron en llamas.

Como consecuencia del accidente, la niña sufrió diversas quemaduras de importancia en el cuerpo, siendo trasladada al hospital Alvear, donde quedó en asistencia.

Universidad Popular Bernardo de Irigoyen

Como hemos anunciado, se llevará a efecto esta noche a las 8, en el local Montes de Oca Nro. 439, el acto inaugural de la Universidad Popular Bernardo de Irigoyen.

Se realizará con este motivo una interesante fiesta, estando los discursos de oportunidad a cargo de los doctores Pedro F. Arias, presidente de la novel institución cultural y Abel Ayerza.

A. TORRE y C.ía

760 - CANGALLO - 776

Visite nuestro nuevo Anexo

HERMOSO JUEGO DE ESCRITORIO Luis XVI, "marqueterie" de caoba y bronces finos.

PRECIOS EXCEPCIONALES

LA GUERRA MUNDIAL

SITUACION POLITICA

UN ENIGMA EN EL MINISTERIO IMPERIAL ALEMAN—EL ANGLOFILISMO DEL NUEVO MINISTRO DE RELACIONES EXTERIORES—ANTECEDENTES DE V. KUEHLMANN — KERENSKY SE RESTABLECE EN EL GOBIERNO RUSO—LA CONFERENCIA DE LOS PARTIDOS RUSOS—BASES DE LA REORGANIZACION DEL MINISTERIO—SE PIDE LA DICTADURA PARA KERENSKY—EL PROCESO CONTRA LENINE Y SUS COMPLICES.

¿Pero, es que también vamos a tener el caos en Alemania? Parece que la enfermedad de los gobiernos es contagiosa. Hay aspectos de la política militar berlinesa que, a falta de una clave íntima, no alcanzan a conciliarse en la mente de los espectadores. Ya sabemos a que atenernos respecto de Michaelis; es decir, respecto de lo que él quiere que se le atribuya. Porque tratándose de políticos germanos conviene generalizar la frase del economista francés que acusaba en los asuntos de su especialidad una distinción entre lo que se ve y lo que no se ve. Hay una "cuarta dimensión" en la política alemana; y es ahí donde está la cifra de la misma; ahí, donde se encubre el nexo de sus aparentes antinomías. Ahí también se han concertado las actuales modificaciones del gabinete imperial; y por eso, al lado de un canciller intransigente, que para Alemania significa la paz —según ha hecho decir a los periódicos—pero una paz alemana, por supuesto, por tanto anglófoba—vemos aparecer a su ministros de relaciones exteriores, el barón von Kuehlmann, quien, ateniéndonos a los comentarios de la prensa europea, es uno de los pocos alemanes que conservan rezagos de sindéresis en medio del desvanecimiento mental de su país. El nuevo ministro de relaciones exteriores imperial tiene, entre sus antecedentes diplomáticos, la honrosa nota de haber hecho todos los esfuerzos que a su alcance estuvieron, dentro de la esfera de influencia deparádale por su carrera en el seno del gobierno, para desviar de Bélgica el golpe que le tenía premeditado el prusianismo.

En su concepto, la violación de la neutralidad del pequeño reino era un atentado político. No necesitamos decir lo que todos conocemos: que sus instancias fueron deroídas. Es por eso significativa su entrada en el gobierno precisamente en el tercer aniversario de aquel nefasto acontecimiento por él censurado.

No es eso sólo. Era von Kuehlmann ministro del imperio alemán en La Haya cuando el gobierno de Berlín resolvió intensificar la campaña de los submarinos. Hizo notar a sus superiores que arriesgaban una política contraproducente, pues, con esa medida, promoverían la animadversión de los neutrales en ambos hemisferios, parcializándolos contra Alemania. Los hechos han demostrado el acierto de sus previsiones y pronósticos. Desatendidos éstos, von Kuehlmann, a quien el conde Reventlow censuraba implacablemente en la prensa, pidió ser reemplazado en su cargo diplomático; lo que en efecto se produjo.

Por todos estos motivos, y por su oposición a las doctrinas de von Tirpitz, von Kuehlmann hallábase vinculado con Bethmann-Hollweg. No obstante, permaneció alejado del horizonte de las combinaciones intentadas por el ex-canciller; y es con su sustituto con quien va a compartir las escabrosas eventualidades del gobierno, en un momento difícil, en que vuelven los acontecimientos a influir en la tergiversación de los puntos de vista alemanes.

Hablar de paz sin anexiones, de contemporizaciones con la Gran Bretaña, de atenuación de la guerra submarina y de consideraciones a los neutrales en estos días de repiques y salvas hindenburguianas, es ir contra la corriente en el imperio germano. Se explica así que la prensa ataque al nuevo ministro de relaciones exteriores, acusándole de anglófilo.

¿Qué hará en el trance von Kuehlmann? Si permanece en su cartera, tendrá que claudicar de sus doctrinas. No se nos alcanza otra solución al acertijo. En caso de subsistir el primer extremo sin el segundo, a trueque de incurrir en una epanadiplosis, repetimos que el caos es contagioso, y que el gobierno alemán tiende a poner pie en un declive análogo al que tan difícilmente salva el gobierno ruso provisorio.

Kerensky ha deferido a las exigencias que se le hicieron para que no abandonase la jefatura del gabinete ruso. Al proceder en esa forma, el prestigioso político ha dado una lección a sus correligionarios y adversarios. Según sus manifestaciones, la seguridad de "la república" requiere la prescindencia de las disensiones partidistas. Es preciso sostener el ánimo del ejército y restaurar la economía nacional. A despecho de la enorme responsabilidad que las circunstancias vinculan en su cargo, Kerensky aboga en sentido de una reorganización de las labores gubernativas; lo cual significa que su reasunción de la jefatura inicia una nueva etapa en la evolución democrática de la gran nación eslava.

Es tiempo de que ello ocurra. Si las cosas continuaran por la pendiente en que ya ha resbalado bastante la revolución, en un momento dado pudiera producirse un movimiento reaccionario imperialista. Hay indicios de que parte de los jefes y oficiales del ejército propenden a ella. La prisión del general Gurko y el episodio semi-romancesco del oficial de la guardia que custodia a la familia Romanoff así concurren a demostrarlo.

¿Qué atención prestarán los partidos opuestos, a la instancia de Kerensky? No es posible ser demasiado optimista optimista en la materia. Sin embargo, dentro de la agitada atmósfera de la conferencia del palacio de Invierno, las tres ramas socialistas—popular, demócrata y radical—los radicales, los cadetes y los delegados obreros, declaráronse dispuestos a proceder conjuntamente con Kerensky a la nueva organización ministerial, siempre que se tengan en cuenta las dos siguientes bases: adhesión de los socialistas a lo declarado el 21 de julio respecto de la inalterable armonía de Rusia con sus aliados; libertad de acción de los cadetes dentro del gobierno.

Si las cosas se arreglasen en estos términos, volverían al gabinete los ministros renunciantes Tchernoff, Godneff, Terestchenko y Efremoff.

Terestchenko censuró enérgicamente en la conferencia la "inercia" del país. La paz separada, en su concepto es inconcebible. Kerensky es el único hombre que posee la confianza de la nación y es preciso secundarle para combatir durante el cuarto invierno.

Miliukoff fué más allá: pidió que se confiriese a Kerensky la dictadura.

Pero, según Tcheidze, presidente del consejo de obreros y soldados, éstos son opuestos a esa medida salvadora.

Mientras tanto, prosigue la causa contra Lenine y sus cómplices, acusados de alta traición y excitación a rebeldía en Cronstadt. La acusación fiscal les responsabiliza de la propaganda desorganizadora de la disciplina militar, y sindica a Lenine de jefe del sistema alemán de espionaje en todo el territorio ruso.

Frente occidental

En Casemate y Juvincourt fracasaron ataques alemanes. — Duelos de artillería en toda la línea. — Avances franceses en Bixchwte. — Batalla en Hollebeke. — El aniversario de la guerra. — Torpedeamiento del "Belgian Prince."—

PARIS, agosto 6. — Dice así el comunicado oficial que dió a la publicidad el ministerio de guerra:

La actividad de la artillería en el frente de Bélgica fué intermitente.

Rechazamos dos ataques contra nuestras posiciones de la meseta de las Casamatas, que emprendieron los alemanes con efectivos poco numerosos.

El enemigo emprendió un recio ataque al sur de Juvincourt, donde lo rechazamos de un elemento de trinchera donde había tomado pie. Nuestra línea quedó restablecida por completo.

Se hizo un fuego de artillería de cierta violencia en ambas orillas del Mosa.

Reinó calma en el resto del frente.

En Bélgica no hubo acciones de la infantería.

Nuestras patrullas continuaron mostrando actividad frente a las líneas y regresaron con dos ametralladoras tomadas al enemigo.

En el resto del frente se hizo fuego de artillería con intermitencia.

Los bombardeos recíprocos asumieron más violencia en dirección a la granja de La Royère, en el sector de Craonne y en la zona alta de la Champaña.

EL HAVRE, agosto 6. — El gobierno belga publicó el siguiente parte oficial:

Nuestra artillería bombardeó durante la semana en numerosas ocasiones y con efecto destructor, los puntos de observación de las baterías enemigas. El primer día de la ofensiva de los aliados, puso fuera de acción a 15 baterías alemanas.

La reacción de la artillería del adversario fué muy intensa y su fuego barrió nuestras vías de comunicación y campamentos. Las baterías usaron en varias ocasiones bombas de gases.

Nuestros aviadores efectuaron muchos vuelos, a pesar del tiempo desfavorable.

Durante la noche pasada la artillería sotuvo un fuego de cierta intensidad. El enemigo bombardeó los puestos avanzados y las vías de comunicación.

LONDRES, agosto 6 — El ministerio de la guerra publica el siguiente comunicado del estado mayor británico:

La artillería del enemigo se mostró más activa en la región de Hollebeke.

Los franceses realizaron progresos al noroeste de Bixshoote.

Rechazamos unas fuerzas de incursión alemanas al sur de Arleux-en-Gohelle.

Nuestras tropas efectuaron un "raid" con éxito al este de Vermelles.

Esta mañana, el enemigo dió un ataque a un puesto de los portugueses y fué rechazado, sufriendo pérdidas.

Al sur y al norte del canal de Ipres y Comines, después de un violento bombardeo de nuestras posiciones, el enemigo emprendió por la mañana temprano un ataque en ambas orillas del canal, consiguiendo momentáneamente tomar pie en Hollebeke.

Nuestras tropas, con un contraataque, lo expulsaron inmediatamente, haciéndole varios prisioneros.

Anoche, al sur de Quéant, rechazamos con nuestros fuegos a unos "raiders" enemigos.

NUEVA YORK, agosto 6 — De Berlín transmiten el siguiente parte que publicó el estado mayor alemán:

En los sectores de Flandes el cañoneo fué recio, pero no se produjeron ataques de la infantería.

Hubo leve actividad en el frente de los ejércitos del kronprinz.

Cerca de Juvincourt los regimientos de Silesia y de Posen, forzaron las posiciones francesas y tomaron un centenar de prisioneros.

En el frente de los ejércitos del duque Alberto no hay nada que señalar.

LONDRES, agosto 6 — Haciendo comentarios con ocasión del tercer aniversario de la guerra ha dicho sir Edward Carson:

La cuestión es la siguiente:

¿De qué lado se mostrará el mayor valor y perseverancia? ¿De parte de los que combaten por la libertad o de aquellos que combaten por la agresión y la dominación?

Tengo una absoluta confianza en nuestra propia raza y en el estímulo de nuestra causa recta y justa.

Mr. Winston Churchill, refiriéndose también al mismo asunto ha dicho:

Tenemos solamente que perseverar para llegar a vencer.

Este es el momento, sobre todos, en el cual la Gran Bretaña debe mostrar una tenacidad fría y dura, de forma que podamos mantenernos hasta que nuestros aliados del otro lado del Atlántico, nos traigan una fuerza irresistible para asegurar una paz honrosa y duradera a todos los pueblos.

LONDRES, agosto 6 — El almirantazgo anuncia lo siguiente:

El vapor británico Belgian Prince fué torpedeado por un submarino alemán el 31 de julio. La tripulación abandonó el buque en dos canoas y recibió orden de subir a la cubierta superior del submarino. Después el comandante de éste hizo destruir las canoas, ordenando al mismo tiempo que se sacasen los salvavidas los tripulantes. El patrón del buque fué conducido al interior del submarino. Luego se cerró la escotilla y el submarino se sumergió sin avisar a los 43 hombres que se hallaban en la cubierta, los cuales, con excepción de tres, que pudieron conservar sus salvavidas a escondidas del comandante, se ahogaron.

Los tres sobrevivientes fueron recogidos después de haber permanecido once horas en el agua. Los detalles de acto tan atroz, apoyados por la declaración bajo juramento de los supervivientes de este asesinato, cometido a sangre fría, son iguales, si no peores, que los de los crímenes más grandes cometidos por el enemigo contra la humanidad.

PARIS, agosto 6.—Un telegrama recibido de Madrid dice que el jefe de gabinete, señor Dato, declaró que el decreto que prohibe la entrada de submarinos en puertos españoles, es absolutamente imparcial, pues se aplica a los submarinos de los dos grupos de beligerantes.

MADRID, agosto 6.—Comunican de Huelva que el vapor noruego "Hall Port" con un cargamento de carbón, fué hundido por un submarino.

Veinticuatro de sus tripulantes, incluso tres españoles, fueron salvados.

MADRID, agosto 6.—Una comisión de oficiales de marina partió para Alemania, con objeto de hacer estudios relacionados con las bases y elementos navales.

MADRID, agosto 6.—Durante la tarde de hoy el ministro de fomento, vizconde de Eza, continuó interviniendo con sus buenos oficios entre las empresas de ferrocarril y los obreros y empleados con objeto de conjurar la huelga anunciada.

El ministro asegura que hará todo lo posible para que la huelga general no se produzca.

Frente oriental

Los rusos ocupan posiciones al este de Czernowitz — Toma de Molodia, Vama y otros puntos por los alemanes — Retroceso ruso en Kimpolung — Escaramuzas ventajosas a los rusos en Kotumikhali y otros sectores — Avance austro-alemán hacia Chotin — Toma de Raranozc y Watra — Siguen las batallas al sudeste de Czernowitz y en el Bistritza — Noticias de Palestina, Macedonia y Albania — Política rusa.

PETROGRADO, agosto 6 — El gobierno ruso publicó un comunicado que dice:

En la región del Stokhod, a lo largo del ferrocarril de Kovel a Sarny, nuestras avanzadas mandadas por el teniente Dukhanoff cruzaron un brazo del Stokhod y después de atacar los alambrados llegaron a un puesto avanzado austro-húngaro, mataron a sus defensores e hicieron prisioneros a los sobrevivientes.

En la región de Veliki Kukharry, en dirección a Kevel, la infantería enemiga, cuyos efectivos representaban más de siete compañías, atacó nuestras posiciones, pero fué rechazada por nuestro fuego de atajo y tuvo que volver a sus trincheras.

Una de nuestras avanzadas mandada por el subteniente Hemin, sorprendió un puesto avanzado de treinta hombres, mató a algunos a la bayoneta e hizo dos prisioneros, mientras los demás huyeron.

Al este de Czernowitz, en la región de Baian, ocupamos el bosque de Doljock.

El regimiento de infantería de Eburg llevó un ataque, en el que hizo prisioneros a veinte oficiales y más de quinientos soldados, y tomó tres ametralladoras.

Al sudoeste de Baian el enemigo ocupó las aldeas de Molodia y Kotulbansky.

Al oeste del Sereth, el enemigo ocupó a Neufraddova, sobre el río Suchava, después de un reñido combate.

En el frente rumano, en dirección a Kimpolung, nuestras tropas se retiraron algo, cediendo a la presión del enemigo.

El enemigo ocupó a Vama.

Realizamos un feliz ataque por sorpresa en la región de Kotumikhali, donde diez oficiales y cien soldados nuestros pentraron en una posición enemiga, tomaron tres ametralladoras y dieron muerte a cierto número de soldados enemigos.

En la región de Novokhelitz fué derribado un aeroplano enemigo. Murió su piloto y el observador fué hecho prisionero.

NUEVA YORK, agosto 6 — El estado mayor alemán publicó el siguiente parte que transmiten de Berlín:

En el frente oriental: En el frente del príncipe Leopoldo hacia el norte, el fuego se reanudó en varios puntos.

En el frente de Boehm-Ermolli, cerca de Brody, y en el Zbrucz, hubo un violento cañoneo.

Nuestras tropas, en dirección a Chotin, siguen avanzando en la región boscosa al sur del Dniester.

Al este de Czernowitz nos apoderamos de Raranoze, en la sección occidental de Bojau, en el Pruth.

En el frente del archiduque José, en la frontera rumana, continúa la lucha al sudeste de Czernowitz.

En el valle del Suchana, después de una lucha, rechazamos a los rusos desde Radautz a la llanura.

Nos apodcramos de Watra.

La lucha en el Bystritza, el día de ayer, no tuvo resultado.

En el frente del mariscal Mackensen, en la Macedonia, no hubo cambios.

NUEVA YORK, agosto 6.—El estado mayor turco publica el comunicado siguiente que trasmiten de Berlín:

En el sector Gaza, en el frente del Sinaí, nos hemos apoderado de gran cantidad de granadas de mano durante el ataque de una patrulla británica, dando muerte a seis enemigos y haciendo prisioneros a tres.

El jueves por la noche al este de Gaza, dos compañías británicas atacaron nuestras posiciones y fueron rechazadas por nuestro fuego.

PARIS, agosto 6.—El estado mayor del ejército del oriente transmite este comunicado:

En el frente de las tropas serbias, entre los lagos de Prespa y Ochrida, el enemigo bombardeó fuertemente nuestras posiciones.

Los aviadores británicos arrojaron bombas en los campamentos enemigos de Demir Hissar.

ROMA, agosto 6.—Un comunicado oficial del gobierno dice:

Ayer en Albania, a la derecha del Vojussa, uno de nuestros destacamentos exploradores encontró una fuerte patrulla austriaca, a la que hizo prisionera.

PETROGRADO, agosto 6.—Está aquí extendida la creencia de que Finlandia aceptará sin oposición la disolución de su Dieta.

La escuadra del Báltico ha recibido, sin embargo, órdenes respecto a la intervención que debe tomar en caso de que se produzca algún disturbio.

También han sido enviadas a aquel territorio fuerzas de cosacos provistas de ametralladoras.

El secretario de estado de Finlandia ha manifestado en una entrevista que no espera que se produzcan desórdenes.

PETROGRADO, agosto 6 — El ex secretario del interior señor Chvoxtov ha sido arrestado bajo la acusación de haber disipado un millón de rublos del erario nacional.

LONDRES, agosto 6 — La Exchange Telegraph recibe un despacho de Petrogrado anunciando que el general Gourko fué reducido a prisión a causa de haberse descubierto una carta suya dirigida al ex zar, con fecha 3 de julio, en la que le manifestaba su resolución de permanecer fiel al antiguo régimen y de seguir adaptándose al régimen nuevo hasta tanto se presentase la posibilidad de desarrollar una acción para restablecer el anterior estado de cosas.

LONDRES, agosto 6 — Un despacho de Petrogrado comunica que el jefe del gobierno ruso, señor Kerenski, ha hecho esta declaración:

"Considerando que me es imposible rechazar la ímproba tarea que se me ha conferido cuando la derrota y la desintegración amenazan al país, acepto el mandato como una orden expresa de la nación, para constituir un sólido gobierno revolucionario en el más corto espacio de tiempo y a despecho de todos los obstáculos que puedan alzarse en contra de la resolución tomada".

LONDRES, agosto 6. — Según informaciones recibidas de Berlín, se expidió un decreto nombrando director general de abastecimientos a von Waldow, en reemplazo de von Batocki.

ATENAS, agosto 6. — El nuevo rey de Grecia prestó el juramento de práctica y pronunció un discurso en la cámara. El monarca fué calurosamente aplaudido.

LONDRES, agosto 6. — Un despacho de Tientsin comunica que la prensa china espera que el gobierno de Pekín declare muy en breve la guerra a Alemania.

El gabinete chino se reune a menudo con objeto de tratar esta importante resolución.

Los alemanes residentes en China se disponen a abandonar el país.

Frente austro-italiano

Aeroplanos austriacos sobre comarcas del Isonzo — Bombardean poblaciones — Parte oficial sobre un combate en Travignolo — Diputados sustituidos en el Reichsrath.

ROMA, agosto 6. — El alto comando trasmitió el siguiente parte, que da a la publicidad el ministerio de la guerra:

En todo el frente continuaron las acciones de artillería y la actividad de las patrullas exploradoras, aunque menos intensa que en los días anteriores.

Anoche, una escuadrilla aérea enemiga realizó una incursión sobre diferentes centros habitados de la llanura, entre el Isonzo y el Tagliamento, arrojando bombas que no causaron víctimas, produciendo tan sólo perjuicios materiales de poca importancia.

Uno de los hidroaeroplanos austriacos, alcanzado por el fuego de nuestras baterías de la defensa antiaérea, cayó en el Po, en las cercanías de Pontelagoscuro. Los voladores enemigos fueron tomados prisioneros.

ROMA, agosto 6 — El gobierno publicó la siguiente nota:

En la mañana del 30 de julio un destacamento de asalto compuesto por una decena de hombres del primer batallón del 95 regimiento de infantería, mandados por un oficial, [illegible] en reconocimiento por el bosque situado al oeste de Val Travignolo, y vino a encontrarse repentinamente frente a una patrulla austriaca compuesta por unos 30 hombres.

Al mismo tiempo notaron otro grupo enemigo, que marchando en hilera india de árbol a árbol, trataba de envolverlos.

Arrojándose al suelo, nuestros soldados abrieron un fuego rápido y preciso. Tres enemigos cayeron a los primeros disparos. Entonces el oficial que mandaba la patrulla enemiga se lanzó hacia adelante gritando y echándose a la cara el fusil, tal vez en la esperanza de sembrar el pánico entre los nuestros, de cuyo número se había dado cuenta, pero antes de que pudiese hacer fuego, nuestro oficial lo mató de un tiro.

Esa fué la señal de fuga de los austriacos, los que desaparecieron precipitadamente en el bosque. La gran vecindad de las líneas enemigas y el carácter del terreno impidieron la persecución, y nuestra patrulla regresó a sus trincheras.

Nuestros soldados no sufrieron ninguna pérdida, gracias a la decisión de su conducta y a lo imprevisto de su fuego que sirvieron excelentemente para sorprender y dispersar al enemigo.

ROMA, agosto 6 — **De Viena** se informa que los diputados italianos y checos, es decir, los de Trieste, Gorizia, Moravia, Istria y Bohemia, que no se han presentado al parlamento austriaco dentro de los treinta días perscriptos por el gobierno, han sido declarados caducados en sus funciones, anunciándose que serán substituídos.

SITUACION MILITAR

EXAMINANDO LA VERDAD DE LA CAMPAÑA ORIENTAL — ¿DONDE ESTAN LAS VICTORIAS DE LOS AUSTRO-ALEMANES? — VAN A DONDE SON LLEVADOS — INFERIORIDAD TACTICA DE LA TOMA DE CZERNOVITZ — FALTA DE BOTIN Y PRISIONEROS — LAS BATALLAS CAMPALES VERDADERAS ESTERILIZAN LOS ALCANCES DEL EXITO AUSTRO ALEMAN — EL EJERCITO RUSO EN SALVO — EL AVANCE GERMANO CARECE DE VALOR DECISIVO PARA EL RESULTADO DE LA GUERRA.

No es explicable el receso que están experimentando los ejércitos alemanes en la penetración hacia las fronteras de Rusia y Rumania. Y decimos esto, porque si bien los partes oficiales — que debemos suponer empeñados en dar la faz más optimista de los acontecimientos — enumeran algunos éxitos favorables al proceso de su ofensiva, compulsados ellos con las sinceras declaraciones de los comunicados rusos, nos permiten percatar dos características que es preciso no dejar pasar desapercibidas, si se quiere ir concretando bases para conjeturar el porvenir de la operación en curso.

Primero, la ofensiva germana no imprime rumbos a sus adversarios; se limita a seguir el declive de las evacuaciones de sectores que el general Korniloff se halla en el imprescindible caso de ordenar, para impedir que sus fuerzas sean parcial o totalmente copadas. Como nota incidental de esos retrocesos, márcase en seguida la carencia de botín y el ínfimo número de prisioneros que, raramente, acusan los comunicados alemanes. Esto demuestra que, a despecho de reveses muy explicables, dadas las desventajosas condiciones de indisciplina en que opone su resistencia el ejército ruso, éste no sufre en puridad una derrota, como tratan de hacerlo entender los voceros, francos o encubiertos, del germanismo. No se concibe que Hindenburg, tan empeñoso en inyectar entusiasmo a sus compatriotas decepcionados, callara los centenares de ametralladoras, las decenas de cañones y los centenares de miles de prisioneros capturados. Es decir, pues, que el núcleo del ejército ruso mantiene su cohesión en la retirada; lo cual permite concluir que no se encuentra, en estricto sentido militar, padeciendo una derrota.

¿Qué significa, entonces, el pregón de victoria de los alemanes? Un hecho, escueto, el simple avance.

En segundo lugar, fijémonos en la entidad de las pregonadas victorias. Descontada la ocupación de Czernovitz, ninguno de los éxitos parciales ha tenido verdadera importancia táctica. Pero la capital de Bukovina ha sido meramente ocupada, y no ganada. Hay diferencia, y esta diferencia se marca al considerar que, en el caso enunciado, la verdadera victoria austro-alemana habría consistido en pasar en seguida el Pruth, por el puente de Czernovitz. En cambio, los atacantes fueron impotentes para impedir que los rusos en retirada volaran dicho puente, quedando a salvo. **Desde que Czernovitz cayó de nuevo en poder de las fuerzas imperiales, ha podido llegar noticia de la prolongación de ese movimiento alemán. Lo cual no ha ocurrido. Más aún: se produce todo lo contrario. ¡Los rusos derrotan a sus atacantes, y les arrebatan a viva fuerza una de las posiciones más difíciles de conquistar: el bosque Doljok!**

Este hecho es muy demostrativo y revelador de lo que puede esperarse en contra de la invasión presunta de los imperiales a Besarabia y Moldavia, tan pronto como se les opongan fuerzas regulares ruso-rumanas.

Pero fijémonos en otra circunstancia concomitante. En cada punto donde los ejércitos de Austria y Alemania han tenido que sostener batalla formal, como al sudeste de Czernovitz y al este de Kimpolung, en el Bistritza, en el Casinu, se han visto obligados a detenerse todo el tiempo que Korniloff o sus subalternos y colegas, rusos o rumanos, han requerido para asegurar el buen éxito de su precisa retirada. En algunos sectores, principalmente en los de Rumanie, se han producido contraofensivas y avances de las fuerzas nacionales; y los comunicados alemanes disimulan esta circunstancia en la acostumbrada forma tergiversal; diciendo que los enemigos atacaron infructuosamente. No explican — y ello es comprensible — que esos ataques son en realidad fases de resistencia.

Si una buena retirada vale tácticamente mucho más que un mal triunfo, no hacemos paradoja al considerar como garantía de éxito para los aliados orientales el desarrollo de la maniobra tan animosamente sostenida por Korniloff en su retroceso.

No hay, pues, todavía motivo fundamental para anunciar como inminente la rendición forzosa de las fuerzas comandadas por el mencionado sustituto de Brussiloff. Y si hasta ahora no han perdido impedimenta, durante una marcha de 150 kilómetros o más, no hay por qué temer que ello ocurra cuando las tropas rusas tocan ya los lindes del territorio propio o de su aliado.

Esta es la verdad de la situación militar en el frente menos venturoso y más difícil de la entente. Como se ve, dista algo de ser desesperada, a pesar de ser adversa a los rusos. Sin tales alternativas no se comprendería la guerra. Lo que Alemania debe compulsar es el "valor decisivo" de tal situación. Y, según los indicios, ese valor no lo reconoce el pueblo del imperio. Así permite ingerirlo la apatía con que recibe los comunicados de su gobierno.

Es cierto que tampoco estiman los alemanes meritorios los triunfos de los aliados occidentales. Pero, como dice muy atinadamente un comentarista: "es positivo que si las fuerzas aliadas atacan sin cesar, las alemanas contraatacan también incesantemente. Y la deducción es lógica: si la línea de Hindenburg es invulnerables ¿a qué esos contraataques furiosos? **Si nada de lo ganado por los franceses y por los britanos compromete el éxito final del objetivo germánico: ¿por qué ese derroche de vidas y de prestigios en recuperar lo que no es necesario?**

"Sin duda para disculpa de fracasos se ha inventado lo de la elasticidad de la famosa línea. Pero también las presiones pueden ser elásticas y surtir los mismos efectos que si fueran inflexibles.'"

Folletín de LA EPOCA (17)

MAC MARIO

EL HUÉRFANO DEL REGIMIENTO

Necesariamente llegaría un día en que se descubriese la verdad; pero Silvano contaba con el ardiente amor paternal del señor Spéraudien para perdonar a su hija y perdonarle a él accediendo a su súplica.

La reparación no podía ser sancionada más que con el matrimonio.

Entretanto, nada de lo ocurrido trascendía, pues la joven había conservado la esbeltez del talle y la armonía de las líneas, en toda su pureza. Sólamente algunas manifestaciones atribuidas en seguida a un estado general enfermizo, consecuencia del precoz crecimiento, se habían producido, y el señor Spéraudien consultó a un médico, amigo suyo, el doctor Rubaud, quien prescribió el uso de reconstituyentes, ejercicio, distracciones y cambio de clima durante algún tiempo; pero igual que los demás, el médico no sospechó la verdad.

Los consejos del doctor decidieron al señor Spéraudien a que su hija le acompañase en el viaje que sus negocios reclamaban aquel año, viaje que prolongaría además cuanto tiempo fuera necesario a la salud de Roselina, puesto que podía ausentarse sin perjuicio alguno, ahora que tenía en Silvano un segundo "yo"

Los dos amantes habíanse concertado largamente desde que aquel viaje fué decidido.

Aunque Roselina hubiera disimulado su estado, gracias a los artificios de la "toilette", el desenlace no podía tardar más que algunas semanas, dos meses todo lo más.

Las circunstancias serían en un todo favorables a su proyecto, pues Roselina había obtenido de su padre, bajo el pretexto de evitarla las fatigas de un viaje demasiado largo y un cambio muy brusco de clima, la permitiera quedarse en Marsella con su madrina, señora Gros, a quien no había visto hacía mucho tiempo, mientras que él iría a París y Champagne para sus negocios.

Silvano había decidido que Roselina diera a luz clandestinamente, lo que ella había aceptado, a fin de retardar el momento en que se vería obligada a confesar su falta.

En Marsella la sería fácil conseguirsu deseo durante la ausencia de su padre, con el concurso de su amante que se apresuraría a unirse allí con ella.

El niño sería colocado en nodriza y más tarde, cuando el mómento fuera favorable, Silvano evitaría toda vergüenza a Roselina pidiendo él mismo su mano al señor Spéraudien, sin tener siquiera necesidad de revelar el pasado, puesto que sería apoyado por Roselina, quien, si fuera necesario, suplicaría a su padre consintiera en aquel matrimonio. La situación del hijo se legalizaría ulteriormente a fin de evitar todo escándalo y aun para dejar ignorar su existencia al señor Suéraudien.

Silvano partiría por el primer paquebot y uniríase en Marsella con Roselina, tan pronto como su padre hubiera marchado a París.

Al llegar a Marsella, tras de soberbia travesía, el padre y la hija encontraron a la señora Gros, quien prevenida por una carta recibida en el anterior correo, les esperaba en el puerto de la Joliette.

La señora Gros, viuda de un corredor de buques, que la dejó una posición modestamente desahogada, había sido la más íntima amiga de la señora Spéraudien, quien quiso que fuera la madrina de su hija.

Poseía en las cercanías de Marsella, en el lindo pueblecito de Montredon, una casita de campo situada al pie de las colinas, enfrente del mar y al lado de pintorescas fincas sombreadas por los pinares, donde vivía sola con una antigua criada casada con su jardinero.

Allí era donde debía residir Roselina durante la ausencia de su padre; allí estaría admirablemente, según había escrito su madrina, para recobrar la salud que el doctor Rubaud creyera comprometida.

Grande y verdadera alegría experimentó la excelente señora al ver de nuevo a su hijada tras de tantos años de separación. No cesaba de interrogarla ansiosamente, así como a su padre, sobre las causas y la marcha de aquel estado enfermizo atribuido a la transformación, a la evolución de la edad, pero que no necesitaba, según la dijeron para tranquilizarla, más que algunos cuidados e higiene y que cedería rápidamente con el cambio que aquella estancia en Marsella introduciría en la existencia de Roselina.

Cuando al fin aquella semana, el señor Spéraudien partió para París donde le llamaban asuntos de importancia, el rostro de la joven había recobrado algo de su color sonrosado, sus ojos azules habían adquirido su antiguo brillo y su carácter convirtióse de nuevo en alegre, como siempre lo había sido.

Una carta del señor Spéraudien informó a Silvano de los negocios que había tratado durante su corta permanencia en Marsella, así como de su partida para París, donde rogábale le escribiera, dirigiendo las cartas al hotel de Strasburgo, calle de Richelieu, para tenerle al corriente de lo que ocurriera en Argelia.

El amante de Roselina no esperaba más que aquella noticia para ponerse en marcha.

Todas sus precauciones habían sido ya tomadas minuciosamente para justificar su ausencia.

Seguidamente, tomó Silvano el primer trasatlántico que salió para Marsella.

Hallábase exento de toda inquietud y preocupación, pues tenía perfectamente combinado el plan de lo que iba a ocurrir.

El miserable intrigante no había tenido otra mira que la fortuna que envidiaba, y la cándida Roselina, que creyó en sus declaraciones y promesas, sólo había sido entre sus hábiles manos, el ciego y dócil instrumento que le permitiría realizar su criminal empresa.

Todo estaba tan bien combinado y previsto, que nada podría ya oponerse al desenlace de aquella comedia de amor, que el impostor audaz sentíase capaz de representar hasta el fin, sin el más leve desfallecimiento.

IX

El hijo de Roselina

Apenas llegó a Marsella, dejó Silvano el hotel de Orleans, donde se había instalado, y tomó el tranvía que sigue el camino de la Corniche para trasladarse al pueblecito de Montredon.

Conocía exactamente dónde se encontraba la propiedad de la señora Gros, debido a los informes que le suministraba Roselina.

Silvano se paseó algunos instantes a la orilla del mar, cuyas lentas olas blanqueaban con su espuma los guijarros de la playa, entremezclados de algas.

Desde la pequeña azotea que flanqueaba la parte izquierda de la verja de la finca, como desde la casa cuyas ventanas tenían vistas sobre toda la rada, Roselina podía verle con facilidad.

Efectivamente, reconocióle desde lejos, al descender del tranvía, pues sabiendo que el trasatlántico había llegado, hallábase desde por la mañana en la azotea provista del viejo anteojo marino del señor Gros, bajo pretexto de que nada la agradaba tanto como observar las costas lejanas de la Estaque, hasta el cabo Corona, y ver la entrada y salida de los buques en las nuevas dársenas de Arenc.

Apoyándose en la balaustrada de la azotea, hízole señales con el pañuelo de lana blanca que llevaba sobre los hombres, y que agitaba lentamente.

Silvano la reconoció y apresuró el paso en dirección a la casa.

Segura de haber sido vista, Roselina, cuyo corazón latía con fuerza en aquel momento, hizo comprender en seguida a su amante que la esperase, y desapareció.

Buscó a su alrededor lo que necesitaba para escribir y, no encontrando más que el periódico del día, que había llevado consigo para leerle, trazó rápidamente con lapiz sobre sus márgenes, las líneas que siguen:

"Te esperaba con impaciencia.

"Todo lo he preparado como habíamos convenido. Mi madrina consiente en dejarme ir a pasar algún tiempo en casa de mi amiga Margarita de Bonneville, en Arlés.

"Tengo prisa por marchar, y puesto que tú estás aquí, procuraré sea mañana.

"Roustan, el jardinero, me acompañará a la estación, pues a la madrina le es imposible a causa de su reumatismo.

"Tengo por seguro que tomaré el tren de las nueve y veinte. Encuéntrate en la estación y espérame.

"Según las circunstancias, tú verás lo que debes hacer.

"Hasta mañana, querido mío. Te abraza y te quiere siempre,

Roselina".

La hija del señor Spéraudien, volvió en seguida a la balaustrada, sobre la cual se apoyó de nuevo, llevando en la mano el periódico que había plegado y, haciendo una seña a Silvano, que se dirigió hacia allí, dejó caer el papel en el momento en que su amante pasaba bajo la azotea.

Esperó... vióle leer, después volverse hacia ella y hacerla, desde el otro lado del camino donde se había parado, un ademán que significaba:

"Entendido; hasta mañana".

Al día siguiente y bastante antes de la hora convenida, Silvano en la estación.

No tardó en ver llegar a Roselina, a quien acompañaba un hombre vestido como un labrador en traje de día festivo, que llevaba en la mano una gruesa maleta y una caja de cartón cuidadosamente atada.

Roselina habíalo visto también desde lejos, y pasó a su lado con Roustan a quien dijo, de manera que su amante lo oyese:

—Espéreme ahí abajo a la entrada de la sala de equipajes; voy a tomar el billete y hará usted facturar mi maleta.

Silvano la siguió con los ojos, manteniéndose a distancia, y cuando la hubo visto despedirse del jardinero, que se marchó en seguida, y entrar en la sala de espera, unióse a ella.

—¡Ah! ¡Cuánto me alegro de que hayas llegado!—dijo Roselina tomando la mano de su amante... —No sé lo que me pasa desde que estoy aquí, pero me parece que no puede tardar... Y tú, ¿te has arreglado bien? ¿No han sospechado nada allá abajo al verte marchar?

—No, todo el mundo me cree en Bone—dijo el joven contestando al apretón de manos de su querida. Todo se ha arreglado divinamente. Bueno, ¿y dónde me llevas?

—No lo sé... pues lo que acabas de decirme cambia todos mis planes... Vamos primero a un sitio donde podamos hablar... Mira, allí en el "buffet".

Desde el andén de la estación pasaron al "buffet" y se sentaron en un rincón, lejos de los escasos viajeros que se encontraban allí en aquel momento, y cuando les hubieron servido lo que pidieron, Silvano interrogó:

—¿Qué sientes para temer lo que me decías hace un momento?

—Sufro mucho desde hace varios días—respondió Roselina,—y sufro tanto más cuanto que estoy obligada a no dejar conocer nada absolutamente.

—Nosotros habíamos calculado que tendrías todavía para cerca de dos meses.

—No llegaré a ellos; estoy segura.

—No, no debemos esperar...

—¡Eso lo cambia todo!... Lo más sencillo ahora es quedarse en Marsella. Voy a entenderme con una comadrona y te llevaré a su casa.

—Creo que será lo más prudente.

—¿Cómo te has valido con la señora Gros?

—He hecho como te dije—respondió la joven. —La madrina cree que mi amiga me espera en Arlés y que estoy invitada a pasar algunas semanas en su casa. Yo la he dicho que he escrito y he hecho una carta que se supone escrita por Margarita de Benneville, cuya carta me ha dirigido y he enseñado a la madrina... Ahora es preciso encontrar un medio para hacer partir de Arlés varias cartas, que escribiré de cuando en cuando para darla noticias mías.

—No te inquietes, yo me encargo de ello.

—Es también necesario que yo la escriba mañana o pasado para hacerla saber que mi viaje ha transcurrido bien.

—Bueno, has aquí la carta y yo mandaré la expidan desde Arlés, donde tengo un amigo.

—¿Y las cartas que mi madrina me escriba y que dirigirá a casa de la señorita de Benneville?

—Nada más fácil... Vas a escribir al encargado de Correos de Arlés una carta que yo te dictaré, a fin de invitarle a que curse, donde yo le diga, las cartas que te envíen dirigidas a casa de tu amiga.

Mientras que Roselina escribía, frunciéronse varias veces sus cejas y su rostro se contrajo con la expresión de un dolor que la asaltaba súbitamente.

En el momento en que Silvano leía su carta antes de colocarla en el sobre, atacóla un dolor más violento que la habría arrancado un grito si no hubiera tenido la fuerza de contenerlo.

—¿Qué tiene, querida mía?—interrogó Silvano inquieto. —¡Sufres?

(Continuará).

CRONICA SOCIAL

Se reunen esta tarde las damas de la comisión protectora del colegio Stella Maris, de Mar del Plata, a fin de acordar la fecha de la apertura de la casa, de te, que han resuelto establecer a beneficio de dicho establecimiento.

La reunión será en Florida 56, en el mismo local que va a habilitarse con el indicado objeto y cuya instalación y decorado dirigen personalmente las damas.

Como ya lo anticipamos, será aquel sitio, por el prestigio de su ambiente, confort y elegancia, punto obligado de reunión social, con el "cachet" de buen gusto aristocrático de los salones de te más acreditados de Europa.

La apertura se efectuará seguramente en la próxima semana.

* * *

Con el éxito previsto, se realizó ayer la fiesta a beneficio de la Sociedad Protectora de Huérfanos de Militares, en el local de la Exposición Rural de Palermo.

El magnífico día favoreció grandemente al desarrollo del programa, brillando sobre el cuadro del torneo el benigno sol de la tarde.

La concurrencia fué numerosísima, notándose la presencia de muchas familias conocidas.

En una de las tribunas que dan a la pista central, se hallaban alrededor de trescientos niños asilados de la nombrada institución.

Con gran regocijo del público infantil fué recibido el artista Frank Brown, que tenía a su cargo algunos números.

En seguida, diez y siete jinetes disputáronse el premio "América", con ocho obstáculos, siendo muy aplaudidos por la destreza con que se desempeñaron.

Correspondieron a los señores V. Fernández Bazán, Ernesto Eguía y teniente Gerardo M. Cabral los premios primero, segundo y tercero, respectivamente.

Después se disputó el premio "Huérfanos de Militares", resultando ganador el jinete E. Sastre Basualdo, ganando un juego de roseta.

Entretanto, los tenientes Luis Candelaria y Benjamín Matienzo, en aparatos Farman, y el teniente A. Parodi, en el monoplano La Paloma, realizaron vuelos sobre el local de la Sociedad Rural, arrojando desde lo alto una lluvia de flores.

La entrega de los premios a los triunfadores se hizo en la tribuna oficial, bajo la presidencia del coronel Martínez Urquiza, que representaba al presidente de la república, doctor Irigoyen.

Los premiados fueron saludados con calurosos aplausos.

Amenizaron la reunión la banda de policía y la del 3 de infantería.

El éxito alcanzado valió entusiastas felicitaciones a la presidenta de la comisión de fiestas, señora Sara M. Bonorino de Irigoyen, y a las damas que la han secundado en su tarea.

* * *

Esta tarde recibe a sus amistades la señora María Cristina Videla Dorna de Zemborain.

* * *

El ministro de Bolivia, doctor Eliodoro Villazón, recibirá esta tarde de 5 a 7, en el Savoy Hotel, a sus connacionales y demás personas que deseen saludarlo con motivo de cumplirse hoy el 92.o aniversario de la independencia de dicha nación.

* * *

El 27 de junio último se celebró en Madrid, en la explanada de la exposición de industrias del Retiro, una misa de campaña, y en el acto de la bendición de automóviles que todos los años organiza la congregación de San Cristóbal en honor del patrono de los automovilistas y deportistas.

Al acto asistieron la infanta Isabel, el alcalde y una aristocrática concurrencia.

En la misa ofició el capellán de la casa de los condes de Romanones y beneficiado de la catedral de Madrid, don Saturnino Hervás.

Terminada la misa, comenzó el acto de la bendición, desfilando más de 300 automóviles y no pocas motocicletas con "side-cars".

La ceremonia terminó poco antes de la una.

Comentándola, decía un colega madrileño:

"Ya están bendecidos los automóviles; ya pueden rodar por nuestras calles y carreteras, protegidos por la solicitud de San Cristóbal. Pero a nosotros, a los que vamos a pie... ¿quién nos protege?

Porque en este caso de los automóviles, más protección celestial necesitamos los que vamos a pie que quienes van en el interior de los coches. Sean votos a favor de esta mayor necesidad el número de atropellos a que habría de elevarse una estadística sacada de la sección de sucesos de los periódicos, pues apenas si hay día en que no ocurra alguno. Por algo los automóviles corren por esas calles y paseos como almas que lleva el diablo, no sólo de día, que si uno no es ciego, puede ver cómo se le echan encima, sino especialmente de noche, en que salen con tanta profusión, que parecen cucarachas.

Y no es sólo el peligro del atropello de lo que tienen que librarse los vecinos pedestres de la villa y corte, en su convivencia con el poderoso automóvil, sino también, y esto sí que es más difícil, del espantoso ruido que producen.

Como hay ciertas calles, sobre todo aquellas asfaltadas, que enlazan el centro de la ciudad con la famosa Cuesta de las Perdices, en las que el ruido de los bocinazos y del escape de los motores es ensordecedor y constante durante toda la noche... Y claro está, del atropello diurno una prevención cuidadosa puede salvarnos, más del atropello nocturno no se quién pueda librarnos. Por eso, cuando hemos leído que los automóviles habían quedado protegidos por la solicitud de San Cristóbal, lo primero que se nos ha ocurrido preguntar ha sido: Y a nosotros, a los que vamos a pie, a los que usamos la extravagancia de dedicar la noche para dormir, quién nos bendice?"

* * *

Mañana es el primer día de recibo de la señora Josefina Achábal de Cantilo.

* * *

El señor Eduardo de Bary y su señora María Julia Brinckman ofrecieron ayer en su residencia particular un te en honor de un grupo de amigas de sus hijas María Julia y Carmen.

La fiesta transcurrió en medio de la mayor animación, prolongándose hasta las 9 de la noche.

Se hallaban las señoras:

Sofía Pérez de Madero, Elina Soto de Crámer, Sara Liliedal de Castillo, Ernestina Tornquist de De Bary, María Méndez de Saavedra, Mercedes Marín de Bosch, Elsa Brinkmann de Martí, Sara Demaria de Robirosa, Adelaida Altgelt de Cárdenas, Cora Zemborain de del Carril, Rosalía Moreno de Goñi, María Rosa Moreno de Etcheverry, Fidela Mackinlay de De Bary, Dora De Bary de Cazón, Marta De Bary de Vedoya, Julia Ocampo de Bullrich, Lola Monteh de Vedoya, Josefina Vedoya de Ocampo.

Señoritas: Julia Bulrich Ocampo, María Laura Vedoya, Susana de Bary, Josefina Ocampo Vedoya, Adela Zemborain, Elvira Castillo, Elina Crámer, Sofía Sara Madero, María Carmen Miguens, Ana Rosa Schlieper, Susana Labougle, Cora Maschwitz, Mercedes Bosch Marín, Dolly Rigal, Sara Robirosa, Hilaria Achával, Sara Castillo, Tita Yáñez, María Salas del Carril, Raquel Cárdenas, Adolfina Rigal Stegman y un grupo de caballeros.

* * *

De una fiesta en París:

Ya tocan a su fin las fiestas de primavera, y las últimas que se celebran son una verdadera exposición de todas las maravillas que los grandes modistos han creado, marcándolas con un sello personal inconfundible, al menos para los que conocemos su "estilo". Ultimamente se ha celebrado una fiesta de caridad, organizada por varias damas pertenecientes a la aristocracia francesa, y yo aproveché la ocasión para cubrir mi "carnet" de pequeños apuntes que me recordasen la forma de algunas "toilettes".

Concretar la moda de verano sería imposible, porque al lado de los trajes bordados en oro y plata se ven otros, sencillísimos, de crespón; y con los sombreros cubiertos de plumas, los de paja y cretona, sin que los unos parezcan demasiado "lujosos" ni los otros excesivamente sencillos. En siendo bonito, todo se admite, porque sabemos que lo mismo se pagan precios fabulosos por un modelo que por otro; la tela tiene escasa importancia; lo que vale es la firma. Fueron muchos los vestidos dignos de mención; pero como el espacio dedicado a esta crónica no es muy extenso, por hoy me limitaré a describir los más notables.

Había uno precioso, de tul céfiro "mordore", bordado en oro; pero tan ligeramente, que parecía una sombra. Debajo, caje blanco, y una especie de capotillo largo, de tul y oro, pendía desde el cuello por la espalda. En el mismo estilo recuerdo otro, de gasa morada con grecas bordadas en plata, y, en vez de capotillo, una especie de chilaba cerrada, de gasa muy transparente, que velaba el traje sin ocultar ninguno de sus detalles.

Las señoras y muchachitas jóvenes, en su mayoría, optan por la "silhouette" de líneas rectas, y están muy monas con esos vestidos sueltos, sin ajustar al talle, tan graciosos cuando se tiene una figurita esbelta y flexible.

Vi uno de "voile" gris perla, plegado desde los hombros, muy planchados los pliegues; una tira ancha que dibujaba el escote en cuadro, bordada con "soutache" del mismo color, y ancha faja de gasa "chiffon" rodeando el cuerpo sin ceñirle. Otros llevan encima algo que se parece a una blusa marinera de escaso vuelo, que cubre parte de la falda, y es preciso ponérsela y quitársela por la cabeza, puesto que está abierta solamente 20 centímetros por medio del delantero y no tiene más que dos costuras en los costados.

De crespón de seda imitando cachemir vi varios muy semejantes a los que he descripto en crónicas anteriores. Los abrigos, grandes y muy amplios, son indispensables para las señoras, y se usan de tres géneros: como adorno, si son de gasa, haciendo juego con el vestido, y para que realmente abriguen, de raso bordado en sedas o hilo metálico del mismo color que el de la "toilette", o de seda diferente en un todo de ésta.

Recuerdo dos muy originales: uno de otomán blanco, en entredoses anchos formados con hilillo de plata oxidada, bordados en blanco y puestos en sentido horizontal. Por dentro estaba forrado con gasa blanca, y tenía un cuello muy grande de piel de armiño. El segundo era de raso cachemir, con fondo color de cobre brillante, y el dibujo, de tonos suaves, dominando el blanco y el negro. Estaba forrado de raso negro, y la parte inferior, vuelta hacia fuera, formaba una cenefa, sujeta con botones planos de azabache tallado; el cuello, grande, y las vueltas de las mangas también eran negras. Había alguna capa completa de "taffetas" y varias de encaje negro sobre viso blanco o armadas en tul.

* * *

Esta noche a las 9.30, será consagrado en la iglesia de San Miguel Arcángel el enlace de la señorita Della Etchart con el señor Rómulo Coronado.

Serán padrinos la señora Dolores S. de Coronado y el señor Martín S. Etchart.

En el matrimonio civil intervendrán como testigos, por parte de la novia, los doctores Pedro Gandulfo, Juan Caldumbido y el ingeniero Pablo Bordenave; y por la del novio, los señores Juan Lalor (hijo), Gustavo Maraspin y José Sáenz Carrillo.

Terminada la ceremonia religiosa, habrá una recepción que, aunque íntima, motivará una lucida reunión social.

* * *

En ocasión del primer aniversario del fallecimiento de doña Nicolasa Martel, se oficiarán misas en la iglesia de San Francisco, mañana a las 11 a. m.

* * *

En los salones del Plaza Hotel se realizará esta noche el baile organizado por una comisión de distinguidas damas de la colectividad inglesa, bajo el patrocinio de sir Reginald Tower, a beneficio de la Cruz Roja Británica.

El crecido número de invitaciones solicitadas augura a la fiesta una gran concurrencia.

* * *

En honor de la escritora española señora Concepción Gimeno de Flaquer, que acaba de llegar de su gira por Sud América, se realiza esta noche una reunión literario-musical en el Ateneo Hispano-Americano.

Este homenaje lo organiza la comisión de intelectuales argentinos.

Ofrecerá la demostración la señorita Mercedes Pujato Crespo.

Habrá números de piano y violín a cargo de la Academia Mozart.

* * *

El 18 del corriente se celebrará en los salones del Majestic Hotel un baile organizado por la sociedad Cooperación Social de Beneficencia y Cultura, para festejar el segundo aniversario de su fundación.

Las entradas pueden obtenerse en casa de la presidenta, calle Ayacucho 633.

* * *

El jueves próximo se celebraráa un banquete en honor del doctor Jesús M. Orgeira, en el café de París, con motivo de la terminación de sus estudios universitarios.

Invitan para la demostración los señores:

J. Isaac Arriola, Juan Carlos Garay, Alberto J. Rodríguez, Delfín I. Medina, César Madariaga, Pedro Goyena, Carlos M. Sojo, Aristóbulo Durañona, Eufemio Dávila, J. Carlos Mercau, Hugo Oderigo, Mariano A. Echazú, Alberto Steffens Soler, Héctor Ghiraldo, Juan Carlos Belaunde, Guillermo Rojas, José A. Godoy, Jorge Toro Zelaya, Alejandro Orfila, Héctor Ibáñez Puiggari, Carlos Olmi (hijo), Julio Olmos, Francisco Whright Victorica, Augusto Goyena, Raúl Sosa, Santiago Barabino Amadeo, Julio Alberto Aguirre, Juan Agustín Moyano, Enrique J. Santillán, Jorge M. Amuchástegui, Américo E. Cacici, Juan Carlos Tassart, José M. Monner Sans, Alfredo Padilla, César Sáenz, Mario O'Donnell, Alfredo M. Arce, Pedro León Zavalía, Carlos M. Barabino Amadeo, Víctor Peña Bouquet, Gonzalo Sáenz (hijo), Carlos A. Rodríguez, Julio Molina, Santiago W. Jordán, Luis Dellepiane, Ernesto M. Aráoz, Romualdo Goyeneche, Alejandro Avalos, César Cossio, Horacio Goyena, Uladislao Frías, Raúl Chilibroste, Benjamín Medina, Adolfo Leguizamón, Federico Acuña, Horacio García Rams, Vicente Ezcurra, Raúl Godoy, Prudencio B. Santillán y Héctor Madariaga.

* * *

¿Por qué agrada "Manon"?

Esta pregunta se la ha formulado el escritor español Luis de Oteyza, y encuentra en la página que reproducimos a continuación, que nadie tiene el valor de la franqueza para dar la debida respuesta.

"La figura de Manón — dice — ha encantado al respetable público. Pero el respetable público oculta cuidadosamente por qué le ha encantado esta figura.

Y es muy sencillo — agrega. — Manón no tiene otro mérito que el de ser el arquetipo de la perfecta — no lo sé decir con más finura—y este mérito no puede reconocérsele. Por eso, al sentirse conmovidos por las aventuras de Manón, los lectores y las lectores buscan todo género de pretextos para disfrazar el sentimiento que experimentan. Claro, ¿qué van a hacer?...

Confesar, como confiesa Pablo de Saint-Víctor, que Manon Lescaut, menos culpable y menos inmoral, no conmovería tanto, fuera reconocer que lo que en ella interesa es su corrupción misma. Y eso es inconfesable. Sólo Alfredo de Musset, que presumía de vicioso para "epatar" a los burgueses, se ha atrevido a decir de la hija espiritual del abate Prevost: "¡Qué perversa y qué ardorosa!... ¡Cuánto la amaría yo si viviese!..."

Pero debe tenerse en cuenta que Musset decía esas cosazas por pura "pose", y que se atrevía a decirlas convencido de que nadie ignoraba su grado de tuberculoso en grado último, que le forzaba a pasividad completa. Queda, pues, sólo Saint-Víctor, confesando francamente por qué le conmueve Manon. Sin embargo, añade: "Cuando la fiebre erótica alcanza el paroxismo, inspira respetuosa compasión, como la locura y como esas otras terribles enfermedades que parecen proceder de una mano sobrenatural, cayendo sobre la arcilla humana." Con lo cual el gran crítico se pone a la altura de cualquier criticastro.

No es por ahí, don Pablo; no es por ahí. Por ahí va la procesión de los hipócritas que afirma admirar la constancia de Manón, siempre fiel al caballero Des Grieux, hasta cuando le traiciona; creer que en ella los errores de un temperamento ardiente dejan sitio a las virtudes de un alma sensible, y advertir heroísmo en el arranque final que la hace fugarse al desierto donde la espera la muerte. Por ahí fué el gran camandulero del abate Prevost...

Sí y sí. Ese camino siguió el autor de "Manon Lescaut", para escaparse al compprender que iban a acusarle de haber querido rehabilitar y casi provocar el vicio. Y así dijo que se había propuesto sólo ofrecer un espantoso ejemplo de la fuerza de las pasiones y que en su libro "se encontrarán pocos sucesos que no puedan servir para la enseñanza de las costumbres". ¡Qué farsante!

No voy ahora a reseñar la novela del abate Prevost, porque ya lo hice en otra ocasión — véase mi libro "Galería de obras famosas", editorial Viuda de Pueyo — y porque no es ésta ocasión de hacerlo. Pero estudiaré, sí, el carácter de la protagonista para demostrar cómo es imposible que obra donde actúa semejante ciudadana, sirva para lo que su autor dice haberla escrito.

A Manón la conocemos muy joven, casi niña, y lo primero que sabemos de ella es que sus padres la mandan en reclusión a un convento "para refrenar su afición al placer, ya descubierta". En seguida, la vemos aceptar los galanteos del caballero Des Grieux, con quien se tropieza al anochecer en la calle, y fugarse con él antes de que luzca el día. Como observaréis, lectores, los comienzos de la carrera de esta aprovechada muchachita no pueden ser más rápidos ni más decisivos.

Nada tengo yo que decir contra la vida conyugal, y por eso nada digo en són de censura porque Manón viva conyugalmente con el caballero Des Grieux. Sólo sí habré de advertir que a Des Grieux y a Manón, al matrimoniar, se les olvidó el pequeño detalle de casarse. Y habré de advertirlo añadiendo que Des Grieux pensó legalizar la situación casándose con su amante; pero que desistió de ello porque Manón "acogió con frialdad este plan".

Verdad es que Manón tenía otro proyecto. Pensaba separarse de su primer amante para quedar en la dulce compañía de un amante segundo, menos abnegado pero más rico. ¡Cuestión de ideas! Albergaba esta apreciable joven las ideas de gastar, triunfar y brillar y

Pero yo no me apoyo en base tan falnero.

Por lo demás, Manón, como la gente del pueblo, "tiene su corazoncito", y ama a Des Grieux, aunque no lo parezca. ¿Podemos dudarlo viendo que cuando se encuentra en fondos vuelve a los brazos de su verdadero amor, dispuesta a gastarse con él la fortuna que debe a su amor fingido? Ahí, en la constancia de las relaciones de Manón con Des Grieux, es donde nos debemos apoyar para juzgar sensible a la viciosa.

Pero yo no me apoyo en baste tan falsa. Creo firmemente que a Manón no la importa un comino Des Grieux, y que al ir a él en esta ocasión, lo hace por mal instinto, porque le ve vistiendo hábitos sacerdotales, atraída por el sacrilegio, que es, al cabo, una nueva perversión. Y la prueba es que luego ya no le busca más.

Desde entonces, Des Grieux es quien sigue a Manon y ella no hace sino huirle, unas veces, y tolerarle, sólo tolerarle, otras en su compañía. No hay en esto más excepción que cuando su amante la saca de la cárcel. Y la verdad, que se siga a quien guía por el camino que conduce fuera de una prisión, no es una muestra de amor ardiente.

No, Manon no es constante en su amor a Des Grieux, por la razón sencilla de que no podía amar con constancia a nadie. La inconstancia es la determinante de la personalidad de esta mujer, que en la virginidad necesitaría las rejas del convento y las persianas del harén en el desposorio. Manón, si permanece unida a Des Grieux, es porque éste le sirve para ayudarla en sus trapisondas y, sobre todo, porque la permite dejarle por otro, cuando la pide el cuerpo variar.

Y sentado esto, vamos contra la gran prueba de amor que da Manon a Des Grieux. "Prefiere la pobreza a una rica alianza, y consiente en huir al desierto con aquel a quien ama, mejor que casarse con otro". Así lo leo en uno de los panegiristas de la sensible Manon, y por todo comentario sólo tengo que añadir que es mentira. Nada más que eso. Mentira, mentira y mentira. Manon sale de Nueva Orleans con Des Grieux después que éste ha matado en duelo a Synnchet. No huye, pues, del matrimonio: abandona un difunto y huye de la acusación de complicidad en una muerte. ¡Que no es lo mismo!

Visto queda, por tanto, que la creación del abate Prevost no tiene de admirable ni constancia fiel al amante, ni virtudes de alma sensible, ni heroísmo en el arranque final. ¿Qué, sin embargo, conmueve a los que la leen, las aventuras de Manon?... Yo eso no lo he negado, ni lo niego, ni lo negaré. Advierto sólo que la interesante figura de esa mujer ardorosa y pervertida no tiene otro mérito que el de ser el arquetipo de la perfecta vulpeja.

Y digo que si por eso encanta al respetable público, debe el respetable público dejarse de hipocresías y confesarlo francamente".

* * *

La Sociedad del Cuarteto dará pasado mañana a las 5 de la tarde, una audición en el salón teatro de la calle Cangallo 1362.

Prestarán su concurso el tenor Hackett y las señoritas Alba Rosa y Rosa Louis.

Las entradas han sido fijadas en tres pesos para el público en general y en dos para alumnos de conservatorio. Se las puede obtener en la boletería del salón.

* * *

Pasado mañana se celebrará un solemne funeral por el presbítero José Escalera, fallecido últimamente en Europa, en la iglesia de la Piedad.

Invitan para la ceremonia el cura de la parroquia, sus tenientes y capellanes y las asociaciones de la Doctrina Cristiana y Apostolado de la Oración.

* * *

El sentimiento de pesar causado hace poco por el fallecimiento del señor Augusto Weigel Muñoz, se puso de manifiesto nuevamente esta mañana, en el funeral celebrado en la iglesia de Nuestra Señora de Balvanera.

Al acto asistió una concurrencia tan caracterizada como numerosa.

* * *

Boda madrileña:

Se ha celebrado recientemente en Madrid la boda de la bella señorita Isabel Esteban e Iranzo, condesa de Esteban, hija de la condesa viuda del mismo título, con el distinguido oficial de caballería don Enrique Borbón y León, marqués de Balboa, hijo del teniente general don Francisco Borbón y Castellví.

Como era de suponer — dice un cronista — el acto constituyó un verdadero acontecimiento para la sociedad de Madrid, entre las que cuentan tantos afectos ambas familias.

La iglesia del Perpetuo Socorro presentaba brillantísimo aspecto. En su adorno se había hecho un verdadero alarde de arte y buen gusto.

Ya se hallaba la iglesia completamente ocupada por los invitados, cuando los vivas a los novios, que llegaban desde la calle, donde se había congregado un numeroso público, anunciaron el arribo de la condesa de Esteban, a quien acompañaba su madre y madrina.

En el atrio fueron recibidas por el marqués de Balboa y por su padre y padrino, el general Borbón. Este ofreció el brazo a su futura hija política, y el novio a la condesa viuda de Esteban, entrando acto seguido en el templo, a los acordes de la "Marcha nupcial", de Mendelssohn.

La novia llevaba un traje de raso blanco, regalo del novio, adornado con encajes de Bruselas, y manto, de raso también, "lamé d'argent".

Bajo el velo de la desposada lucía diadema de flor de azahar; en las orejas los pendientes de perlas, regalados por el novio, y en la garganta el collar de perlas, regalo de su madre.

La condesa viuda de Esteban vestía elegante traje de raso color gris; se alhajaba también con magníficas perlas, y se tocaba con rica mantilla negra de "Chantilly".

El marqués de Balboa lucía el uniforme de oficial del regimiento de caballería de Dragones de Numancia, y su padre el de teniente general, de gala, con la banda de la gran cruz roja del Mérito Militar.

Novios y padrinos ocuparon los reclinatorios de damasco rojo, ante el altar mayor, colocándose a uno y otro lado, en el presbiterio, los testigos. Eran éstos, por parte de la novia, el presidente del Consejo, don Eduardo Dato; el duque de Hornachuelos, los marqueses de Hoyos y Gorbea, el conde de Moral de Calatrava y don Gonzalo Chavarri; y por parte del novio, el ministro de la Guerra, capitán general marqués de Estella; el teniente general duque de Santa Elena, el capitán general de la región, conde del Serrallo; los duques de Sessa y Dúrcal, y el marqués de Squilache.

Bendijo la unión el obispo de Sión, que pronunció después una sentida plática.

A continuación se dijo la misa de velaciones, en la que ofició el capellán de la casa de la condesa viuda de Esteban, don Lucio Lafuente. Durante ella, la notable artista señorita Plácida Balazote interpretó al arpa, entre otras composiciones, la "Priére", de Hanselmans, y el estudio de concierto en "mi" bemol menor, de Godefroy.

Terminada la misa, pasaron los nuevos esposos, con sus padrinos y testigos, a la sacristía, donde firmaron el acta del registro civil. Después de la una, salieron los marqueses de Balboa del templo, a los sones de la "Marcha de las bodas", de "Lohengrin", recibiendo entonces las felicitaciones de todos sus amigos.

Como antes decimos, la concurrencia fué tan numerosa como distinguida. Entre otras damas, asistían — además de la generala Borbón y su hija Blanca, de la marquesa de Aguila Real y otras señoras de la familia — las duquesas de Montellano, Santo Mauro, Sessa, Dúrcal, Aliaga y viuda de Sotomayor; marquesas de la Mina, Gorbea, viuda de Hoyos, Rafal, Santa Cristina, Sancha, Viesca de la Sierra, Villamantilla de Perales, Atalayuelas, San Miguel de Hijar, Casa-Madrid, viuda del Baztán, Cayo del Rey, Espinardo, Seijas y Valdeiglesias; condesas de Torre, Arias, Serrallo, Romanones, viuda de Mora, Belascoaín, Mirasol, Alcubierre, San Martín de Hoyos, Sierrabella, Caudilla, Vía-Manuel, viuda de Arcentales y Buena Esperanza; la vizcondesa de Cuba.

Y las señoras y señoritas de Borbón, Dato, Chavarri, Cubillo, Benavides, Vázquez de Zafra, Sarthou, Tovar, Santa Cristina, Heredia, García Loygorri, Beltrán de Lis, Aliaga, Rojas, Bermúdez Reina, Hornachuelos, Márquez, Sánchez de Toca, Coello, Semprún, Franco, Perales, Baztán, López Roberts (D. Miguel), Buena Esperanza, Rodríguez Avial, Escobar y Kirkpatrick, y muchas más.

También se hallaban, entre otras distinguidas personas, el duque de Maqueda, los marqueses de la Torrecilla, Mina, Bondad Real, Santa Cristina y Valdeiglesias; los condes de Elena y Pozo Ancho del Rey, el vizconde de Alecón, los doctores Yerro y Medina, los señores Chavarri (D. Gregorio), Gómez de la Lama, López Roberts (D. Miguel), Vázquez de Zafra, Casal, Rodríguez Escalera, Peláez y Moreno, y numerosos jefes y oficiales del Arma de Caballería, compañeros del novio.

El nuevo matrimonio y sus convidados trasladáronse de la iglesia al hotel de la marquesa de Aguila Real, en la calle de Sagasta, donde fueron obsequiados con un espléndido almuerzo.

Ayer tarde salieron en automóvil los marqueses de Balboa para El Escorial, donde pasarán unos días. Después realizarán una excursión por Galicia y Asturias.

* * *

De Quilmes:

En casa de la familia de la novia se efectuará esta noche el enlace de la señorita Adelina Dalla Vía con el señor Bartolomé M. Ferro.

Serán padrinos la señora María Mórtola de Ferro y el señor Gregorio Dalla Vía.

En el acto civil actuarán como testigos los señores Florencio Dalla Vía, por la novia y Bartolomé Mórtola por el novio.

* * *

Continúan viéndose muy concurridas las reuniones del Palais de Glace.

Para mañana martes se anuncia otra, de moda, que ha de atraer crecido número de aficionados al patinajo sobre el hielo.

* * *

Ha desaparecido la gravedad en el estado del doctor Manuel Cigorraga.

—Guarda cama la señora Julia Amadeo de Sundblad

—Ha experimentado una pequeña mejoría el señor Adolfo de la Torre.

—Enferma la señora María Fynn Shaw.

—Restablecida la señorita Magdalena Gowland.

—Es delicado el estado de la señora Celia Araujo de Argañaraz.

* * *

Han llegado:

De Rosario de la Frontera, los señores Manuel Campos y su señora Irene Martínez de Hoz, Mario Carranza y su señora Sara Senillosa.

—De Tres Arroyos el doctor Cornelio Donovan.

—De Córdoba, la señora Margarita C. de Rivas y su hija María Ester.

—Del mismo punto, el señor Segundo Correa y familia.

—De Junín, la señora María Luisa Jantus de Cugnet.

—De La Rioja, el doctor Joaquín V. González.

—De Tucumán, el señor R. Haedo y su hija Sara.

—De Rosario, el coronel Manuel A. Silva y la señora Isolina Silva de Taladriz.

—De Mendoza, los señores Vicente Araujo y Héctor Videla Ponce.

—De estación Trongé, el señor Enrique Tomkinson Ugarte.

—De Resistencia, el señor Luis E. Dufour.

—De Santiago del Estero, el señor Telémaco Castillo.

—Del Rosario, el doctor José González Albornoz.

—De Mendoza, el señor Francisco Nazar.

* * *

Han partido:

Para Córdoba, el señor Samuel de Campo.

—Para Cacheuta, los señores Guillermo Iriarte, Carlos M. Benavídez y familia.

—Para Rosario de la Frontera el señor Samuel Hale Pearson, su señora María Teresa Quintana y sus hijas María Teresa e Isabel.

—Para Río de Janeiro, los señores Manuel Augusto Zavaleta y su señora Ana Tiscornia, Raúl Mendes Goncalves y Francisco Mendes Goncalves (hijo).

—Para Córdoba el coronel Daniel Fernández y señora Aurelia López.

—Para Baradero la señora María Genoud de Marchese y las señoritas Clara Genoud y Elsa Marchese Genoud.

—Para Rojas el señor Eduardo Orué.

—Para Rosario de la Frontera el Dr. Francisco E. Figueroa y su señora Rosario Ferrari.

—Para Montevideo los señores Ernesto Drabble y familia, Raúl Cibils Aguirre y Manuel Lessa.

—Para Rosario de la Frontera el señor Arturo Etchegaray, su señora Mary Casá y las señoritas Carlota y Elsa Dehrs.

—Para Rosario, el doctor Alberto J. Mazza.

—Para Tucumán, el señor Daniel Lamadrid.

—Para Suipacha el señor Emilio Meyer Pellegrini.

—Para Salta, el doctor Francisco Uriburu.

—Para Necochea, el señor Samuel Soler y familia.

—Para Córdoba, el señor Enrique Martínez.

—Para Tucumán, el señor Alfredo Romero.

—Para Montevideo los señores Francisco Lasala, su señora Esther Bofill Miguel Lasala y su señora Violeta Supervielle.

* * *

De La Plata:

Esta noche se celebrará en el Jockey Club el gran banquete con que los profesores y alumnos de la facultad de agronomía y veterinaria celebran el 3.o aniversario de la fundación del establecimiento.

Presidirá la fiesta el decano de la facultad, doctor Griffin, quien además pronunciará un discurso.

—Se efectuará esta tarde la boda de la señorita Irene Ariza con el señor Alejandro Hoffmann.

Actuarán como padrinos la señora María Rey de Hoffmann y el señor Ricardo C. Rom. En el casamiento civil serán testigos los señores Carlos Ariza, Enrique Varas, Elías Casas Peralta, Eduardo y Arturo Hoffmann y Mario Glione.

—Recientemente ascendido, el capitán de fragata don Jorge Yalour, pasó el día de ayer en La Plata, en casa de su señora madre, recibiendo allí los saludos y felicitaciones de numerosas personas de su amistad.

La señora Victoria P. de Yalour obsequió a la concurrencia con un té.

—El señor Noé Quiroga y señora Javiera Olmos de Quiroga reunieron ayer en un té a un grupo de sus relaciones.

Estaban las siguientes señoritas: Angélica Quiroga, Ercilia, Angélica, Josefina y Victoria Milani, María Sofía Díaz Cisneros, María Elena y Pilar Castellanos, Cecilia y Margarita White, María Angélica Saraví Cisneros, Lucrecia y Sara Saraví, Sarah María, América y María Carmen López Merino, Nelly Lilietal, Sarah Saldías, Hortensia Guiñazú, Mercedes Tiscornia, Delia García Quiroga, Sarah Pera, Ruth Ballesteros, Pastora Carreño, etc.

—El 18 del corriente se efectuará en el teatro Argentino, la fiesta humorística organizada por los estudiantes de medicina.

Terminado el espectáculo, se organizará un gran baile en el "foyer" del teatro, profusamente iluminado y engalanado para tal objeto.

Los concurrentes serán obsequiados con un lunch, servido por una de las principales confiterías de La Plata.

—Mañana se celebrará en el teatro Olimpo la anunciada función a beneficio de la Asociación Española de Socorros Mutuos.

—Se acentúa la mejoría en el estado de la señora Felisa Arguello de Ameghino.

—Guarda cama la señora María Villegas de Victorica.

* * *

De Rosario:

Hoy se verificará el enlace de la señorita María Dolores Correa con el señor Justo C. Correa, de la capital federal.

La boda será bendecida por el presbítero Nicolás Grenón y se llevará a cabo en la mayor intimidad por el reciente luto que pesa sobre la familia de la novia.

—Grandes proyecciones alcanzó el banquete servido en los salones de la rotisserie Cifré, con que los escribanos de esta ciudad celebraron la fundación del colegio de los mismos.

De distintos puntos de la república llegaron delegaciones.

—Continúa obteniendo un brillante éxito la kermesse de caridad a beneficio del Hospicio de Huérfanos.

—Continúa enferma la señora Angela Alegre de Acevedo Pedra.

—En el mismo estado, la señora Rosa Vila Ortiz de Maidagan.

—Muy mejorada la señora Margarita Mazza de Carlés.

—De la capital federal el ingeniero Julio Bello.

—Del mismo punto, el señor Osvaldo Testoni.

—Para ésa el señor Enrique Rodero, acompañado de su señora e hijitos.

Unión Cívica Radical

COMITE UNIVERSITARIO RADICAL

Sección Ciencias Económicas

La próxima reunión de esta sección se efectuará el martes 7 del corriente, en el local Suipacha 156, a las 8.30 p. m.

La orden del día para dicha reunión es la siguiente:

1o. Aprobar el acta anterior; 2o. Asuntos entrados: 3.o Fijar día de reunión permanente; 4.o Rectificación del padrón; 5o. Establecer una cuota mínima.

Simpática demostración

GENERAL SARMIENTO agosto 6. — Realizóse ayer en esta localidad la comida que ofreció el señor Juan Carlos Vasquez, presidente del Comité Radical, a los correligionarios de esta comuna festejando el nombramiento de comisionado para la misma. Asistió al acto, en representación del comité de la provincia, el ingeniero señor Miguel Angel Toba, quien pudo apreciar las simpatías con que cuenta en ésta, la nueva comisión directiva. Terminado el almuerzo, que se realizó en un ambiente de franca camaradería, organizóse una columna de más de quinientos ciudadanos que recorrió varias calles del pueblo entre vivas al presidente de la república, al radicalismo y la intervención a la provincia continuando en esta forma hasta la plaza, donde hizo uso de la palabra el señor Juan Carlos Vasquez quien tuvo oportunas frases para los acontecimientos políticos de actualidad.

A continuación habló el ingeniero señor Miguel Angel Tobal el que después de analizar la nueva situación creada, se expresó brillantemente acerca de la actitud viril y patriótica del Dr. Irigoyen al decretar la intervención.

El señor Luis J. Miñones, que hizo después uso de la palabra, tuvo frases muy oportunas que arrancaron nutridos aplausos. Publicamos a continuación uno de los pasajes de su discurso.

"Dicen que la historia se repite, —creo yo que es algo demostrado— y en tal concepto tengo para mí que las épocas de mi patria desde sus comienzos hasta el 12 de octubre de 1916 se dividen en dos períodos perfectamente definidos, para luego desde aquella fecha, volver a repetirse el primero en sus modalidades. En todos, ha de tomar a los atributos de mi tierra, más genuinos, como punto de comparación: el chambergo, el facón, el poncho y la guitarra.

"En el segundo de los períodos a los cuales me he referido, en elementos ciegos, inconscientes, el chambergo caía sobre los ojos para encubrir criminales intenciones; la guitarra preludiaba escarnecida, blasfemias contra esclarecidos patriotas, el facón habíase convertido en traicionero stilleto y el poncho en encubridora careta... ¡Y en cambio, en aquellos primeros tiempos de nuestra emancipación, en aquellas épocas de cívicos ensueños y de patrióticos entusiasmos, que veo ahora reproducidos, porque vuelvo a decirlo, la historia se repite, el ala altanera del chambergo se levantaba hacia arriba porque cada hombre era un héroe que llevaba bien alta la frente y bien alto el corazón, cada poncho era un escudo, cada facón una lanza y cada guitarra una lira que pregonaba las glorias de la patria!"

Cerró la serie de discursos el señor Bavio Esquiú, quien fué muy aplaudido.

En perfecto orden, la columna continuó su marcha hasta el local del comité, donde se disolvió, repitiéndose en esta oportunidad los vivas al presidente y a la intervención. En ella se notaba la presencia de caracterizados vecinos de la localidad.

LIQUIDACION Harrods

El acontecimiento que a todos interesa.

OCHO DIAS solamente quedan para poder aprovechar las ventajas que a todos brinda la

LIQUIDACION HARRODS

cuyo éxito es comentado con verdadera complacencia en todos los hogares, por el oportuno aporte de HARRODS al sabio propósito de economizar, adquiriendo ahora artículos HARRODS en condiciones únicas de previsión, calidad y precios rebajados de verdad

La Liquidación HARRODS

no se prorroga bajo ningún pretexto y terminará indefectiblemente el próximo martes 14.

Harrods
FLORIDA 877
PARAGUAY 554

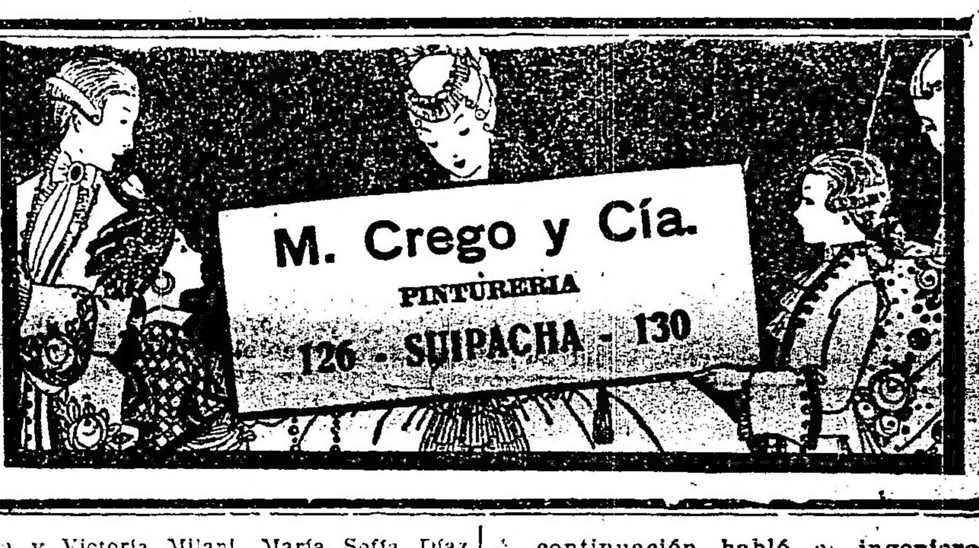

¡El que es calvo es porque quiere!

Ya no habrá más calvos en el mundo con la Loción Belaunde, compuesta de seis vegetales de las montañas del Perú.
Los resultados que está dando la Loción Belaunde, son muy eficaces, pues así lo justifican las personas que están en tratamiento.
La Loción Belaunde, hace nacer y crecer el pelo al calvo más calvo, e impide la caída del pelo, y desaparece la caspa, y conjura la sarna y la tiña.
PRECIO DE LOS FRASCOS: N.o 1, $ 10; N.o 2, $ 8; N.o 3, $ 6; N.o 4, $ 5.
Agencia en Rosario: MAIPU 933
Agencia en Córdoba: Pensión Hotel y Hotel Victoria

CARLOS A. BELAUNDE
Pruebas e indicaciones gratis, 8 a. m. a 7 p. m.
CEVALLOS 189 — BUENOS AIRES

Cognac ROBIN
de Jules Robin & Cie. COGNAC
Casa Fundada en 1752
V. V. O.
CALIDAD EXTRA VIEUX
Unicos importadores:
Mignaquy y Cía.

Pour la Noblesse

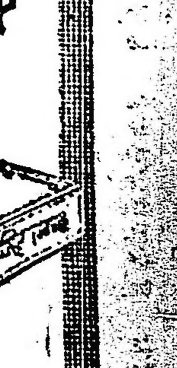

El Cigarrillo de Lujo

ARTE Y TEATRO

EN EL COLON

"La Angelical Manuelita", escenas argentinas de Eduardo García Mansilla.

Hace dos años el público del Colón, escuchó "Ivan" de un cuento lírico de este mismo autor y si bien el libreto era poco afortunado, algunas de sus páginas músicales hacían concebir las más halagüeñas esperanzas, por eso la empresa no titubeó en aceptar la obra del señor García Mansilla, haciendo por otra parte los mayores esfuerzos para presentarla en buenas condiciones.

¿Responde la "Angelical Manuelita" a esas esperanzas y a los honores del proscenio del Colón? Digamos desde ya que un libretto sin acción, escrito en un lenguaje bastante vulgar y versificado desastrosamente, constituye una traba tan enorme (sobre todo cuando se canta en castellano y todo el público lo entiende) que no hay músico capaz de salir airoso y así aunque el Sr. García Mansilla como tal haya tenido algunos aciertos y momentos felices, su labor de librettista los anula totalmente.

Dejando entonces totalmente de lado el libretto, señalaremos como cualidades de la partitura el buen manejo de las voces, cierta elegancia y distinción en los giros melódicos, una instrumentación que en algunos momentos es brillante y moderna y, si bien falta unidad en el conjunto, algunos trozos merecen señalarse como el interludio, el minué federal, la lectura de la carta, etc.

El público, que si bien es cierto no está acostumbrado a oir cantar en castellano, por lo que le chocaron más ciertas frases y ciertos versos, aplaudió algunos pasajes como la canción de Juanón y al final de cada acto, llamando en el último al autor.

La interpretación del papel de Manuelita, realizada por la señorita Dalla Rizza, quien tuvo grandes aciertos vocales y fué de una elegancia extraordinaria vistiendo trajes de la época (uno de ellos copiado del que perteneció a Manuelita, que se halla en el Museo Histórico) prestó no poca poesía y nobleza a la obra, pues la figura de la hija del tirano, se hizo simpática mas por la intérprete que por lo que el libretto le otorga. Urizar muy discreto y bien Lafuente y señoras Barzanti, Canassi, Marzari y Rando.

Ya hemos dicho que el maestro Marinuzzi ha concertado la obra con el mejor empeño y así lo ha reconocido el autor que le hizo regalo de una batuta de honor, así como premió la buena voluntad de la señorita Dalla Rizza obsequiándola con un abanico que perteneció a Manuelita.

Esta noche se repite "La Angelical Manuelita".

UN PRIMER ACTOR

SALVADOR ROSICH

Laborioso y tesonero, tiene del catalán el espíritu positivo, sin esa facundia verbal que caracteriza al soñador que se esteriliza en vanos y descabellados proyectos. De origen modesto (del que por otra parte justamente se enorgullece), se ha formado, sólo, una personalidad descollante en el incipiente teatro nacional argentino, haciendo "de tripas corazón" cuando a él, lo mismo que a tantos otros, le ha azotado la mala ventolera.

Los que no le conocen—o le conocen mal, que viene a ser lo mismo—suelen reputarle versátil y desconsiderado; quien esto escribe, le ha frecuentado muy asiduamente, durante esta última campaña de cinco meses llenos, en el San Martín; y puede testimoniar de que, a más de innegables condiciones de organizador y director que sabe imponer su autoridad con firmeza afable, Salvador Rosich posee dotes caballerescas en su trato amistoso, las que le han granjeado y asegurado no pocas y valiosas simpatías.

Este con justicia llamado "primer actor", ha hecho alegremente la "bohemia artística" por todos los andarriales en que los azares de las combinaciones temporarias llevaron a las compañías de que formara parte; conoció, así, diferentes categorías de público, desde los confines de la república hasta Santa Ana de Livramento, estudiando, ensayando obras de todos los repertorios y poniéndolas en escena con esa autoridad espontánea, tan propia de los hombres de accinó cuya inquietud espiritual, constantemente alerta, no les permite someterse a la férula de los incapaces.

Por más que los extravíos de nuestro público grueso impongan una norma arbitraria en la elección de los géneros teatrales en permanente estado de preferencia, Rosich mantiene así mismo, con firmeza, orientado su personal criterio hacia el "teatro de arte y de ideas"; pues su temperamento es, de por sí, refractario a la encarnación de personajes que en la escena no son nada y no dicen nada, como que sus progenitores, por lo general, no han puesto en ellos una substancia espiritual de que personalmente carecen. Le hemos oído opinar, con singular acierto, acerca de comedias cuya lectura escuchaba con la sostenida atención de quien conoce las responsabilidades, morales y materiales, de su aceptación o de su rechazo.

(En este tren de observación psicológica, fuerza es que volvamos a hablar de lo nuestro):

Rosich fué quien puso en escena y dirigió los ensayos de "La caída del águila"; desde el primer momento, se le impusieron las dificultades del reparto, con elementos extraños casi en absoluto a tal especie de obra, por su ambiente y por sus tendencias. Sin embargo, el "director" de la compañía no vaciló en compartir los entusiasmos de su socio Ballerini quien, desde años atrás, soñaba con realizar dicho drama político con toda la propiedad interpretativa, indumentaria y decorativa que él exigía. Decía Rosich: "La caída del águila" tal vez no dé dinero; pero la vamos a hacer de cualquier manera". Y así se hizo, en efecto, con el marcado éxito artístico que es sabido, pese a la pérfida insidia de críticos "importados" como los que ocupan la cátedra en "colosos" de supina autoridad espiritual, a la altura, naturalmente, del criterio de las amas de leche que constituyen su mayor clientela.

Hubo necesariamente que cortar, suprimir, reformar escenas y parlamentos para que la obra "encajara" dentro del marco de la compañía; pero fué tanta la contracción y tanto el cariño con que los actores secundaron la acción de su director, que no pudimos hacer menos que consentir en las indicaciones de éste a fin de armonizar episodios y situaciones que asimismo produjeron su efecto, a pesar de no haber sido representados con toda su integridad primitiva.

Si pretendiéramos retrazar aquí el detalle mismo de la carrera de Salvador Rosich desde su incorporación al teatro nacional hasta el presente, necesitaríamos un espacio de que por desventura no disponemos. Dentro de nuestro arte escénico, tan pobre y deslucido en comparación con el similar, en esencia, de los países europeos, caben no obstante muchos desvelos, muchas amarguras en la prosecución de la lucha; y son pocas y transitorias las satisfacciones que procura...

De cualquier manera, queda plena constancia de que Rosich es un laborioso, un trabajador esforzado, que se ha conquistado en muy buena ley el título de "primer actor dramático argentino"; todavía no ha dado todo lo que es exijible de él, o porque las circunstancias ambientes no le han sido favorables (algo sabemos de ello), o porque la ascensión hacia el perfeccionamiento de sus condiciones personales no puede ser sino metódica y gradual, en íntima concordancia con la experiencia de la edad y de la vida.

De esta última temporada, deja varias buenas creaciones que han de contar entre las más sobresalientes de su carrera; algunas contribuyeron, sin duda alguna, a evitar el fracaso de obras cuya ingenuidad de factura y composición corre pareja con la petulancia de sus autores, "genios natos" por decreto propio...

En su función de beneficio celebrada ayer, Rosich vió confirmada la adhesión del público porteño, el que habrá de responderle unánimemente cuando inaugure la futura temporada de verano, en unión de Blanca Podestá y Alberto Ballerini; al regresar de Montevideo donde, seguramente, ha de ser festejado con aun mayor comprensión de sus esfuerzos que aquí, entre nosotros...

R. M.

GACETILLA

ODEON

La compañía Thuillier, en función de abono, estrena hoy el juguete cómico en tres actos "El amigo Carvajal", original de los festivos autores González del Toro y de la Prada.

El reparto es el siguiente:

Clarita, señorita Díaz; Pilarín, señorita Sánchez de León; Doña Asunción, señora Alverá; Juana Prieto, señora Sánchez Ariño; Una doncella, señorita Méndez; Carvajal, señor Thuillier; Don Natalio, señor Mora S.; Luciano, señor Balaguer; Un lacayo, señor Gómez.

Irá precedido del entremés "Cuarenta años después", original de Bucets y Mera e interpretado por las señoras Sánchez Ariño y Méndez y señores Isbert y Fuentes.

Mañana martes, en matinée extraordinaria, irá "La ciudad alegre y confiada", de Benavente.

OPERA

Continúa en el cartel de este teatro la opereta "La señorita del cinematógrafo" en su versión española que esta compañía ha presentado con bastante propiedad e interpretada con bastante acierto.

LA VELADA DE HOY

Recordamos que esta noche se realiza en el San Martín la velada a total beneficio del Panteón Internacional de Artistas.

El pedido de localidades ha sido muy crecido, lo cual augura un pleno lucimiento al festival, cuyos fines no pueden ser más plausibles.

Intervienen en la velada artistas del Colón, Odeón y la Comedia, teniendo también números el tenor Caruso y el pianista Rubinstein.

Al final del espectáculo habrá un número en el que intervienen las más aplaudidas y celebradas tonadilleras que actúan en nuestros escenarios.

NACIONAL

La única novedad que encontramos en el programa de este teatro es la "reprise" de la revista de Bayón Herrera y el maestro Payá "Mundo Argentino", que ocupa hoy la sección vermouth.

Por la noche, en segunda, la revista de Linning y el maestro Payá 'La hora mundial", que alcanza a su 66 representación consecutiva.

En tercera el episodio "El gran mariscal", de Fontanella y el maestro Scolatti Almeyda, recientemente estrenado.

En última la humorada de Escobar "La muerte de un vivo", cuyo éxito de risa se sostiene.

ARGENTINO

Dentro de breves días entra en el quinto mes de la temporada la compañía Parravicini, que marca en nuestros escenarios nacionales un caso especial digno de mencionarse. Allí se han sucedido los éxitos teatrales sin malograr ninguna de las obras presentadas, significativo hecho que hace acreedores a un aplauso a los intérpretes y a la dirección de la compañía.

Hoy se repite "El mascotón", cuarta obra de las estrenadas, que alcanzará el mismo o mayor número de representaciones que sus predecesoras en el cartel.

ROSICH-BALLERINI

Se embarca esta noche para Montevideo esta compañía nacional, que debutará mañana martes en el Politeama de la capital vecina.

La obra elegida para presentación es la comedia de Iglesias Paz "El complot del silencio", vigorosa producción que, indiscutiblemente, tendrá que reproducir en Montevideo su éxito de aquí, por sus condiciones de obra teatral y la interpretación ajustada que de ella hace esta compañía.

Acompañan a los discretos artistas nuestros mejores votos por el éxito artístico de la jira que inician.

BUENOS AIRES

Recordamos que esta noche en tercera sección se estrena la humorada lírica de Roberto Cayol y el maestro de Bassi "El terror de Florida", obra en la cual hará su presentación la aplaudida primera tiple cómica señora Laura Núñez.

Completan el programa, en segunda el poema campero de Carlos de Paoli y el maestro Castro Calatayud "La Mangacha". En última "S. E. don Agenor Saladillo", que también va en sección vermouth.

VICTORIA

El espectáculo para esta noche es interesante.

Figura en el programa la primera representación de "El ama de la casa", comedia en dos actos de Martínez Sierra, obra de muy buen factura literaria e inmejorable estructura dramática.

A continuación irá "Puebla de las mujeres", de los hermanos Quintero, que la compañía Díaz de la Haza interpreta con mucho acierto.

El jueves, en función a beneficio del ex secretario de la compañía, don Luis Rispa, se estrenará la comedia de Paso y Abati "La piqueta".

Igualmente se estrenará en breve "La marcha nupcial", de Bataille, y "Los galeotes", de los hermanos Quintero.

AVENIDA

Hoy se reestrena la aplaudida opereta de Mihura y González y el maestro Penella "La niña de los besos", obra en la cual tiene el rol de protagonista la primera tiple cómica señorita Pastor. Ocupa las secciones vermouth y última de la noche.

Completan el programa en segunda de la noche "Serafín el pinturero", el regocijante sainete de Arniches, donde se aplaude, muy especialmente, la discreta labor de la señorita Pastor.

El miércoles se "reprisa" "La tempranica", con la primera tiple señora Rovira en el rol de protagonista.

VARIEDADES

El viernes se realizará en el Mayo una función a beneficio de Manolita Rosales, coupletista que viene actuando con éxito en dicho escenario.

Tomarán parte en esa función las siguientes artistas: Emilia Benito, Teresita Zasá, Mercedes Alfonso, Clarita Weis, La Malagueñita, María Hernández y otras.

—En la presente semana debutará en el teatro Esmeralda la aplaudida cantante criolla Linda Thelma, que alternará con los diversos números que constituyen el programa de este cine-teatro.

GALERIA TEATRAL DE "LA EPOCA"

Señora Laura Núñez, aplaudida tiple cómica que debuta esta noche en el Buenos Aires

FILMS

La casa Max Glücksmann ha recibido recientemente las siguientes novedades cinematográficas que serán exhibidas en los salones que posee:

"Ferreol", intenso drama en 30 partes, sacado de la obra de Sardou, interpretado por el actor italiano Mario Bonnard.

"Carlitos Chaplin, campeón de patín", una de las últimas películas cómicas interpretadas por el festejado actor.

"El hombre mosca", interesante película de aventuras hecha por el popular actor americano George Larking.

"La mucamita", hermosa comedia sentimental en 25 partes, de la marca Thanhouser, interpretada por la bella y genial actriz Gladys Hulette.

—El drama de Sardou "Fedora", que ha sido filmado por la César e interpretado por Francisca Bertini, secundada por S. Lerena y Olga y Carlos Benetti y que constituye una obra cinematográfica; se pasará hoy en los cines Cristal y Etoile.

—En el Palace Theatre se pasarán hoy "Mariquita Cenicienta", creación de María Osborne, y "La montaña roja", interpretada por W. Russell.

—En el Empire Theatre se estrenará hoy "Los mártires del alamo".

TEATRO CHILENO

El señor Adolfo Urzúa Rozas ha obtenido recientemente en un concurso organizado por el consejo superior de letras de Chile el primer premio con su drama en un acto "Un hombre", vigorosa producción que revela en su autor buena parte de autor teatral.

En efecto, el señor Urzúa Rozas tiene en su país una labor intelectual proficua y especialmente en el teatro ha sabido obtener buenos triunfos. El gobierno del vecino país tiene el propósito de auspiciar una jira artística del autor de "Un hombre" a la Argentina, a fin de que haga conocer en nuestros escenarios la labor dramática chilena interpretada por actores de la república hermana.

Actualmente el señor Urzúa Rozas se encuentra organizando una compañía de la cual asumirá la dirección artística y con la que piensa iniciar la jira de que nos ocupamos, que desde ya, cuenta con nuestra decidida y entusiasta adhesión, pues es un pensamiento que merece auspiciarse con todo el cariño que inspiran las iniciativas superiores.

Será esta jira motivo más de acercamiento intelectuar entre dos pueblos hermanos y una retribución auspiciosa de las visitas hechas a Chile por algunas de nuestras compañías nacionales, que ya iniciaron, noblemente, ese intercambio artístico.

El señor Urzúa Rozas ha presentado en varios de nuestros teatros su drama "Un hombre" y tenemos la plena confianza de que ha de ser puesto en escena en breve.

Damos a continuación una de las más intensas escenas del mismo:

ESCENA DUODECIMA

El Coronta y el Cabro

Cabro — (Hablan aparentando que lo hacen en voz baja.) Güeno; te igo qeu hay malas noticias y que vay a hacer una lesera. Acuérdate de que una mujer te causó la primera desgracia, ¿vís?

Coronta — Ya sabís que no me gusta que me igan ná... Y si no fueray vos el que me lo ice,.. mecón que...

Cobro — Gueno, por eso te aguanté el sermón tamién. Ahora, quédate como te hay dicho, a distancia, a onde alcancís a oir mi chifle, porsi te necesito y los demás niños a onde puéan oirte a vos, paque vengan tóos si hay nevos, paque vengan tóos si hay necesidá. Puede sel que aemás de la chiquilla llevemos otra cosita.

Cabro — ¿Vay a quearte solo?

Coronta — No, con mi chocho y mi cuchillo. Y ya sabís: listos paarrancar por el camino del Farellón..

Cabro — Gueno, ya está.

Coronta — A hacer lo que te hay dicho. (Se va el Cabro.)

ESCENA DECIMATERCERA

El Coronta solo

Coronta — Gueno, yo quisiera hacela completa, porque estoy picao. Ño Peiro ganó barto en las carreras y con la venta. Aquí no hay más que dos hombres: Vicho, a quien le tengo hartas ganas, y ño Peiro, y n sotros somos cinco, que valimos por diez! Veremos cómo se presenta el negocio. Y la Mañunga... ésta me ha proucío a mí algo aquí aentro, algo que ni la otra...! Gueno, lo que es yo, no me voy en banda... aunque tuviera que en encendele fuego a tóo el pueblo... ¡Ya sé que equella es su pieza!... ¿Qué diablo haré? Llamaré a las buenas. (Se acerca a la segunda puerta, derecha del actor, hacia la boca del proscenio. Vicho sale sigilosamente).

ESCENA DECIMACUARTA

El Coronta y Vicho, luego Mañunga. (Se oculta. El Coronta llama a la puerta con los nudillos de los dedos. Mañunga sale con sigilo y junta la puerta sin reconocer al Coronta; éste le coge de una mano y llegan al centro del proscenio).

Mañunga — (Reconociéndole). ¡Dios mío! ¡Es usted...! ¿Qué quiere usted aquí?

Coronta — ¿Qué pregunta! ¿No le dije que volvería?

Mañunga — ¡Yo no le he hecho caso...! Ni puedo permitir ... ¡Váyase usted.....! ¡Váyase o grito!

Coronta — ¿Y por qué salió usted?

Mañunga — Yo no he salido por usted.

Coronta — ¡Ah! ¡Por el otro...!

Mañunga — ¿Y a usted qué le importa? (Trata de quitar la mano que le retiene el Coronta).

Coronta — Sí, me importa; pero ha salido usted, que es lo que yo quería, y así me oirá usted...!

Mañunga — No; suélteme, o grito!

Coronta — Güeno; si grita usted, no conseguirá otra cosa que el que yo les haga a los que acudan y a usted, un mal que no quiero hacerles! Créame: es esta una de las poquísimas veces que digo la verdá, y que quiero ser güeno!

Mañunga — ¡Suélteme usted!

Coronta — Aguarde usted: es necesario que me oiga ...! Soy rico; usted será mi reina. Es necesario que sea pa mí; la quiero de un modo que no hay querío a naide...! Usted tendrá plata, alhajas, vestíos, lo que quiera. Pero venga usted conmigo ahora mismo.

Mañunga — Yo con usted...? Usted está loco! Suelte usted...!

Coronta — Sí, casi loco! y por lo mismo... no me desprecie; sus ojos...! su bonitura... ese "yo no sé qué" que usted tiene, tienen la culpa...!

Mañunga — Suelte usted o grito...!

Coronta — Prenda mía, le juro que no le conviene; condenaría a todos los que vinieran y hasta a los que no vinieron!

Mañunga — ¡Ah! ¡Por la Virgen Santísima! ¡Oh! Estoy resuelta a gritar...

Coronta — Junto con aritar usted, llamaré yo, y al tiro cinco hombres que valen por diez, estarán a mi lao y no dejaremos títere con cabeza... Por esta (besa la cruz)... ¡Véngase usted a las buenas! Hasta soy capaz de ser hombre bueno: la haré dichosa.

Mañunga — ¿Pero, qué dice usted?

Coronta — Le probaré aún que la quiero de veras. Déme ahora una prueba de amor y volveré a la luz del día a hacerla mi mujer...

Mañunga — ¡Nunca! ¡Nunca!

Coronta — Oh! ahora mismo...! Aunque tuviera que batirme con todos los hombres del pueblo... Sí, yo no hago las cosas a medias...!

Mañunga — Oh! no, suelte... suelte le igo...!

Vicho — (Apartando al Coronta.) No tendrá usted pa qué batirse con tantos...!

Mañunga — Ah! Vicho...!

Vicho — Chit, Mañunga, que no despierte tu padre...!

Coronta — Tengo más suerte de lo que creía; la mujer que quiero y el hombre que aborrezco... ¡doble ganancia! ¿Va a llamar usted a los otros dos?

Vicho — ¡Bah! ¡Pa vos, con medio "yo" basta y sobra...!

Coronta — Bueno, ¡eso es de hombre! Pero no hagais bulla, ya vís que el credo de la Mañunga es el mío... y como vos sois mucho pa mí...

Mañunga — ¡Pa maire! ¿Vos vais a impedir que me la lleve?

Vicho — ¿Que habís creío que soy mapeo?

Coronta — ¿Me gustáis por lo encachao...!

Vicho — No hablemos más; vamos allí, al camino.

Coronta — ¡Ni loco! ¿No vís que la prenda alborotará y me obligará a hacerla más grande? Na, ¡aquí mesmo y ella será el premio...! Porque tiene que ser pa mí, muerta o viva.

Mañunga — ¡Dios mío!

Vicho — Chit, Mañunga, ¡te hay dicho que pueden sentirse...!

Coronta — Aquí, al mediccito... ¡Mañunga quiere ir por el lado de su pieza. El Coronta pasa a aquel lado). Alto, prenda: le juro por mi madre que si grita o intenta arrancarse... ¡la mato...!

Vicho — ¡Ah, guapo...!

Coronta — Ahora verís... Con permiso. Voy a dejar aquí este choquito, que tiene el defouto de lairar pa morder (Vicho se ha enrollado la manta en el brazo y sacado su cuchillo; el Coronta hace otro tanto. Mañunga, de rodillas a un lado, está en el estado que debe suponer la actriz. Se tiran unos cuantos tajos y el Coronta hace saltar de las manos el cuchillo de Vicho).

Coronta — ¡Ahora te tengo en mis manos! (Arroja el puñal de Vicho con el pie). Quieta, prenda, que te va la vida y la de tu paire!

Mañunga — ¡Por la vírgen santísima...!

Coronta — Vicho, confórmate con que me la lleve y te perdono la vía por valiente.

Vicho — ¿A mí...? Por la... ¿No vís que tuavía estoy vivo y que me quéan las manos...? ¡No vís que es mi vía y vos sois un lairón y perro!

Coronta — ¡Por la... te mas...!

(El Coronta le tira varias cuchilladas, que Vicho baraja con la manta. Mañunga se retuerce las manos de desesperación. De pronto Vicho le tira la manta a la cara, salta sobre él, le coje la mano del puñal, se la retuerce y le hace soltar el arma. Se oye a lo lejos dos o tres tiros. Vicho arroja por tierra al Coronta, cae sobre él, lo coge del cuello con la mano izquierda y lo sujeta. Mañunga se alza y le pasa el puñal, que está muy cerca).

Vicho: — Ahora sóis vos el que es mío; perro, lairón! (El Cabro llega corriendo y grita desde el fondo).

Cabro: — Arranca, Coronta, que la pulicía está encima. (El Cabro se va).

Mañunga: — ¡Vicho, es el Coronta!

Coronta: — Mátame, ya que me ganaste. ¡Sí, soy el Coronta!

Vicho: — No soy ná asesino. ¡Bah! (Lo suelta).

Coronta: — ¡Vay a entregarse...!

Vicho: — ¡Menos...! ¡Yo no soy un Júas...! ¡Arráncate, si poís, porque si te pillan te afusilan...! Si está e Dios que te pillen... (El Coronta duda un instante de la sinceridad de Vicho).

Coronta: — Me habís ganáo de tóos móos... (Coje del suelo el

AVIACION

Aero Club de Chile—

El Aero Club de Chile, institución que rige los destinos del vuelo mecánico en ese país, acaba de elegir en su última asamblea extraordinaria, la comisión directiva que desempeñará sus funciones durante el período 1917-18. No han podido ser más acertadas las designaciones que esa asamblea ha hecho, pues los miembros de la nueva junta son personas de alta figuración política, social y deportiva, que desde hace años vienen realizando una acción benéfica para la aeronáutica chilena, mereciendo en distintas ocasiones el aplauso unánime de propios y extraños.

Como se verá a continuación, diversos miembros del anterior directorio han sido reelegidos como justa retribución a sus numerosos esfuerzos en pro del adelanto de la entidad que han dirigido con singular acierto. La nueva comisión es la siguiente:

Jorge Matte G., presidente del Aero Club de Chile

Presidente, señor Jorge Matte Gormaz (reelegido); vicepresidente, señor coronel Pedro P. Dartinell (reelegido); secretario general, señor Armando Venegas (reelegido); prosecretario general señor Juan Gálvez Rivas; tesorero, señor Agustín Mauenda V. (reelegido); directores: señores Washington Bannen, Augusto Perrey, Carlos Francisco Borcosque, Roberto Walker, Eduardo Bresciani, mayor Carlos Lira, capitán Víctor Contreras, Salvador Sanfuentes, David Fuentes y Armando Baud.

Jorge Matte, que ocupa nuevamente la presidencia del Aero Club de Chile, es una figura distinguidísima del país amigo. Cuando desempeñaba el ministerio de guerra fundó la Escuela Militar de Aviación de Chile, entregando la obra técnica al general Pinto Concha. Ha ocupado en dos ocasiones una banca en la honorable cámara de diputados, siendo actualmente presidente de numerosas asociaciones deportivar y de beneficencia, cargos que desempeña con inusitado brillo.

En la Conferencia Panamericana de Aviación, que se celebró en Chile en el año próximo pasado, fué elegido por unanimidad presidente de la misma, cargo que actualmente ejerce con clara inteligencia. Estuvo últimamente en esta capital como delegado de Chile al Congreso Financiero Panamericano que se celebró en Buenos Aires, en el mes de abril del año próximo pasado. La secretaría genral continuará desempeñándola el señor Armando Venegas, de cuya honorabilidad nos hemos ocupado detenidamente hace días en ocasión de recibir el brevet de piloto conductor de esféricos.

BANCO MUNICIPAL DE PRESTAMOS

SUIPACHA Y VIAMONTE

Exhibición y remate: AVENIDA DE MAYO 1073

GRAN REMATE DE ALHAJAS y objetos varios

Máquinas de coser, ropas, armas etc.

COMENZARÁ

EL DIA 8 DE AGOSTO DE 1917

a la 1 de la tarde. Prosiguiendo a las 8 y 30 de la noche

Los empeños que se hallan comprendidos en este remate (vencidos hasta el 31 de Mayo p.pdo.) sólo podrán renovarse o rescatarse hasta el día 7 del corriente inclusive.

Festividades dominicales

LOS ACTOS DE AYER

Como de costumbre, celebró ayer su sesión semanal la junta de historia y numismática. Con la concurrencia de la mayoría de los académicos se dió principio al acto.

El Dr. Urien ocupó la tribuna.

Disertóse primero sobre San Martín y O'Higgins en Chacabuco, analizando las páginas que sobre este asunto han escrito los diferentes historiadores argentinos y chilenos que de él se han ocupado. El orador, al terminar, fué muy aplaudido.

Después ocupó la tribuna el obispo de Córdoba, fray Zenón Bustos, quien habló sobre "Los restos y las armas del ilustrísimo fundador de la universidad de Córdoba, el obispo Trejo y Sanabria". Rica en investigaciones su conferencia, el jefe de la iglesia cordobesa obtuvo un verdadero éxito intelectual con la lectura de su trabajo.

En el stand de Palermo se efectuó también ayer la reunión anunciada que ofrecía el doble interés de ser la primera del mes, con premios especiales, y de anunciarse el debut en la respectiva categoría inmediata superior, de los tiradores promovidos por sus "performances" en la primera mitad del año.

Así fué muy numerosa la concurrencia que asistió a estas pruebas del Tiro Federal Argentino, siendo muy aplaudidos los vencedores en los certámenes realizados.

En el Parque de los Andes, el teatro infantil municipal dió su acostumbrada matinée dominical.

Iniciada la representación ante la nerviosa espectación de un numeroso público de infantes, con un número de orquesta que fué muy aplaudido, el niño Antonio Maniocairo recitó el monólogo "¿Qué debo ser?", poniendo verdadero arte de interpretación.

Luego se desarrollaron otros números no menos interesantes, siendo los pequeños actores constantemente ovacionados por la concurrencia infantil.

El día espléndido favoreció esta representación al aire libre, que tuvo, efectivamente, un singular éxito.

La travesía de los Andes

EL FESTIVAL DE SALADILLO

Ampliando detalles de la fiesta realizada en Saladillo a beneficio de la suscripción popular Pro aeroplano Travesía de los Andes, nuestro corresponsal en esa ciudad nos envía el siguiente despacho telegráfico:

SALADILLO, agosto 6. — La fiesta realizada en el teatro de la Sociedad Italiana resultó brillantísima. Después del discurso que pronunció el mayor Alberto Benavídez, hizo uso de la palabra el señor Manuel Ramos Vivot, delegado de la comisión central que auspicia la subscripción de referencia. El señor Ramos Vivot hizo una larga disertación sobre el vuelo mecánico, refiriéndose luego a la empresa de cuya realización está pendiente el mundo entero. Terminó su discurso dedicando un párrafo al teniente primero Zanni, allí presente. El numeroso público congregado en el teatro aplaudió calurosamente al señor Ramos Vivot, por el brillante discurso pronunciado, que reprodzcan todos los diarios locales.

Los alumnos de la escuela Máximo Ledesma dirigieron una nota al mayor Benavídez, acompañada por la suma de 16 pesos, que se recolectó entre los alumnos.

Ayer al mediodía fué obsequiado el teniente primero Zanni con un almuerzo campestre y por la noche se realizó en su honor un baile en el Club Social, que estuvo concurridísimo.

PERIODISMO

"ESTIMULOS"

En Pigüé, pueblo de la provincia de Buenos Aires, se ha comenzado a publicar una revista de artes, ciencias y sociabilidad.

Está muy bien presentada, literaria y gráficamente, pudiendo augurársele un pronto éxito.

"ARTE Y TEATRO"

El número 39 de esta revista regional ilustrada que ve la luz en Bahía Blanca, inserta un sumario muy interesante, publicando además un conjunto de notas gráficas que se distinguen por su nitidez y esmero.

"LA ARGENTINA ECONOMICA"

Ha entrado en su sexto año de existencia esta interesante revista financiera que aparece quincenalmente, dedicada a los asuntos de bancos, bolsa, comercio, industria, seguros y previsión social. Nutrida siempre de escogido material, ha visto aumentar a su respecto el favor del público, encontrándola este nuevo aniversario en plena prosperidad. Dirigida con buen criterio financiero y periodístico, goza en los círculos comerciales y bursátiles de un merecido prestigio y las reposadas opiniones que expone sobre tópicos vinculados a la economía del país, son bien considerados.

Unimos nuestros plácemes y augurios de mayor éxito, a los muchos recibidos por esta revista.

"Fiat Lux"

Establecida en 1913

INVESTIGACIONES PARTICULARES

Autorizada por la Policía Oficial

Calle Lavalle 1481, Bs. As.

Vigilancias, seguimientos, paraderos, defraudaciones, vigilancias de casas en quiebra, informes particulares y comerciales, etc. Dirigida por ex empleado de la Policía de la Capital y Rosario de Santa Fe. "Seriedad y Reserva", garantizamos nuestra competencia con informes a satisfacción.

Garanto con la autoridad.....

...que la experiencia profesional justifica, que mi cachet patentado número 13.368 lo evitará las lastimaduras y caídas que sus lentes le ocasionan continuamente.

A GARBARINO — OPTICO TECNICO

Sencilla su aplicación, agradable y cómodo su uso, siendo aplicable a cualquier lente.

Examen de la vista gratis y sin obligación alguna.

ESMERALDA 585

HORTA Y CIA

FABRICA DE MEDALLAS

GRABADOS, ORFEBRERIA

Y FUNDICION ARTISTICA.

B.ME MITRE 744-B.AIRES

PIDAN NUESTROS CATALOGOS

CARRERAS DE CABALLOS

HIPODROMO ARGENTINO

LA REUNION DE AYER

BREVES COMENTARIOS

Como en la vieja zarzuela, el público en crecido número llenaba las amplias tribunas del espacioso hipódromo de Palermo, parecía repetir, alterando más o menos la partitura de Chopin: "Cesó la tormenta—aléjase el trueno", etc., etc.

Era la alegría del sol que rebosaba en esos buenos aficionados que atraídos por un programa selecto se disponían a saborear las incidencias de las distintas pruebas a disputarse.

La Gran Polla de Potrancas constituía el número más atrayente del programa, y cuantos comentarios se anticipaban iban fatalmente a parar ahí, elogiando las bondades de una u otra competidora, desmereciendo los títulos de algunas y aclamando en fin el favoritismo de determinada candidata que todo buen aficionado debía haber elegido por simpatías o lógicas deducciones o las dos cosas unidas.

El resultado del programa ha dado margen a las más entusiastas expansiones, iniciando el coro formidable de los aclamadores aquellos que tuvieron la fortuna de apostar a Curiosity, regular pupila del stud La Celina, que en forma holgada derrotó a Paulita, Noche Buena, Alemania y demás componentes del numeroso lote.

Los triunfos de Biyuya II y Briand fueron bien aprovechados, en lo que respecta a la potranca por los que estaban en el secreto, en lo que se refiere al potrillo por todos los que siguieron el consejo sereno de la cátedra.

Pasando por alto la victoria descontada de Sin Rumbo, llegamos a la Polla de Potrancas, el esperado encuentro del que salió triunfante en forma excelente la pareja favorita, que ocupó los dos primeros puestos del marcador.

Más tarde Radieux logra una bonita victoria, Rosedal completa felizmente el doblete del entraineur Islas, y San Luis cierra el programa recorriendo en lúcido estilo de uno a otro extremo los 2800 metros de la última carrera ante la alegría de sus partidarios.

Esto es todo; agréguese el bonito aspecto que presentaba la "pelousse" repleta de familias de nuestra sociedad, añádase la impresión inmejorable que recibió el cronista de la mayoría de los resultados, y se tiene en síntesis los que a continuación más extensamente podrá leerse en los comentarios:

—

Primera carrera — Curiosity — Por esa teoría particular que sustentamos nosotros y que el público aprueba en la práctica la carrera inicial era francamente interesante.

Consiste nuestro modo de ser—que no es "clásico" ni se presta a mofas como el de cierto apolillado y vetusto colega—en un sencillo partidismo por las pruebas numerosas aunque vulgares sobre otras, donde, tomando parte animales sobresalientes el lote, queda reducido a un escaso conjunto de competidores.

La cantidad suple con ventaja a la calidad en la mayoría de los encuentros, mirando tal afirmación bajo el punto de vista del interés que despiertan en el público las carreras, que como la primera de ayer, logra reunir un número considerable de inscripciones.

Nadie faltó a la cita; todas las yeguas que aparecieron en los programas bajaron a la arena, porque todos se creían capaces de lograr el triunfo, con iguales títulos todas e idénticas ambiciones la mayoría.

La cátedra aconsejó, casi en la misma proporción, a dos competidoras que lógicamente se estaban destacando del conjunto: Curiosoty y Noche Buena.

En las cotizaciones se pudo observar esa duda; esa indecisión del público, aportando casi la misma cantidad de boletos a las dos favoritas.

El desenlace de la prueba no defraudó las esperanzas de aquellos que se inclinaron a favor de la hija de Saint Wolf por creerla de más clase que sus adversarias.

Ciertamente esto es lo que debe elogiarse en la pupila del stud La Celina, comparado sus rivales, pues no es posible olvidar que en los comienzos de su campaña alguien la señaló como uno de los productos más regulares y que si más tarde fué decayendo hasta descender a las prue bas más ordinarias, tal vez haya que atribuirse a su falta de forma, pues después del contratiempo que la alejó temporalmente de las pistas, su estado declinó en una forma manifiesta.

Todo lo cual, sirve de fundamento al cronista para afirmar que el entraineur Ridella tiene en la hija de Saint Wolf un elemento sumamente útil, cuya campaña que promete ser larga, no ha de terminarse sin obtener otras victorias en estas categorías y en handicaps superiores, pues hasta ese punto la creemos capaz de defender con éxito los colores del stud La Celina.

Elogiada debidamente a la vencedora, dejamos el comentario de las muchas restantes competidoras para mejor oportunidad que será el día—lejano felizmente—que obtengan su primer victoria.

—

Segunda carrera — Biyuya II — El entraineur Bernabé Islas es un profesional popular, de cierta historia simpática donde se narran hechos diversos, afortunados la mayoría y asombrosos algunos por la audacia puesta en juego.

Quiere decirse que Bernabé Islas es un profesional que conoce el oficio. Su actuación data de varios años atrás y en todas las temporadas, de manera más o menos notable, se ha hecho acreedor a los más diversos comentarios de la prensa.

Sus colegas lo miran con desconfianza, saben que es capaz de una sorpresa, y temen que cuando más indiferente se muestra a todo suceso se produzca el acontecimiento.

Nosotros en Bernabé Islas siempre hemos visto al profesional que cuida sus intereses, que sabe bien sus obligaciones, y que no emplea la palabra más que para expresar las cosas rigurosamente necesarias. Esta reserva es de temer en un entraineur que cuenta con elementos discretos que madruga los días de apronte y que después de ejercitar sus pupilos casi a la luz del "gran fanal", se cuida de medir los contrarios para controlar y equiparar fuerzas, llegando al encuentro casi seguro del resultado.

Al mencionar en un suelto especial redactado días pasados los ejercicios sugestivos de Biyuya II, no dimos la voz de alarma, porque de tal suerte no puede llamarse al simple anuncio de un buen trabajo realizado por un producto inédito.

Pero muchos ayer lo tuvieron en cuenta, y aunque la gran mayoría estuvo ciegamente de parte de Mentirilla, una considerable suma de boletos se le apostó a la hija de Arcole destacándola como la rival superior de la favorita.

Mientras Mentirilla apenas salvaba parte insignificante de sus maltrechos prestigios, alcanzando el cuarto puesto del marcador, Biyuya II abriéndose paso frente a las populares, hasta donde vino encerrada, dominó el conjunto fácilmente aún cuando en la meta la separó de Ambición tan sólo medio pescuezo.

¿Dónde llegará Biyuya II?... Este es el misterio, pero adivinamos en su nombre simbólico todo un raudal de oro, divino manantial que ayer tuvo su nacimiento y que seguirá su curso en posteriores victorias.

—

Tercera carrera — Briand — Se confió a las bondades del hijo de Jardy el favoritismo más abrumador. confianza que no puede calificarse de excesiva por cuanto ha respondido plenamente, obteniendo una fácil victoria, y que aun antes de la prueba la merecía deduciendo lógicamente su chance por las performances anteriores.

El jockey Englander que ayer estaba en su día, salió a la pista desmintiendo la proverbial serenidad sajona, porque sabía bien que del resultado de esta prueba dependía el aplauso de ese público para él hostil, aplauso que en parte borraría malos recuerdos pretéritos mantenidos todavía por la mayoría de los aficionados rencorosos y fieros...

Pero cuando a la entrada de la recta desapareció Brulé, que hasta entonces se había encargado del tren de la carrera, quedando Irascible e Ivan Way en la delantera y a los que fácilmente estaba dominando al menor esfuerzo, respiró Englander satisfecho, miró al público de las populares, el terrible juez de todos sus actos, y sonriendo inició su avance, como si en aquel gesto les dedicara el triunfo como el torero la muerte del cornupeto a la presidencia de la plaza...

Esa sonrisa que ha de valerle y que ha utilizado Englander muchas veces con éxito para salir de los trances más difíciles, le observamos a su regreso al pesaje.

Un favorito de veinte mil boletos es para un profesional de dudosa reputación, el castigo mayor. Se conciben en Englander tantos temores, que otro jockey no hubiera tenido tal vez, porque la superioridad evidente del pupilo del stud Los Cardos se habría dado bríos, confianza, serenidad.

En el lote quedaron algunos competidores como Irascible e Ivan Way que no tadarán en abandonar la categoría de perdedores.

Los demás valen muy poca cosa, y frente a ellos como una tentación, se abren todos los caminos de todos los acogidos...

—

Cuarta carrera. — Sin Rumbo. — Supondrá el lector lo difícil que resulta comentar en forma amena las victorias de este presunto crack del stud Indecis.

Su campaña presente analizada en conjunto, tiene indiscutiblemente alguna importancia, pues no pueden negársele bondades a un animal que en tiempos recomendables y por distancias absurdas, se ha impuesto en todos sus encuentros. Pero si se consultan las colecciones y se revisa la clase de competidores que ha derrotado siempre, sus prestigios sufren un notable descenso.

Es el caso sencillísimo de un animal que tardado, por causas diversas, en iniciar su campaña, y que al aparecer en las pistas se ha encontrado con una serie larga de carreras ordinarias donde podía tomar parte y donde la calidad inferior de sus rivales le permiten toda clase de floreos.

Así ayer el jockey Torterolo que sabe de estética,—en las posturas, nada más,—y que sabe además hasta dónde llega el hermano de Ocurrencia, dejó que sus rivales se lucieran en los tramos delanteros. para dominar recién en los últimos metros, con cuatro saltos que fueron los suficientes para sacar una considerable ventaja.

La pelousse admiró la postura del jockey favorito, los colores del Indecis brillaron como en sus días de mayor fortuna, y la cátedra una vez más contempló el triste espectáculo de unos cuantos animales rezagados que desesperadamente luchan contra el imposible, porque está demostrado hasta la evidencia que donde el hijo de Meltona aparece, desaparecen todos sus contrarios.

Pero estos studs pobres no aceptan que una caballeriza de la importancia del Indecis se lleve estos premios con un animal que bien podía ascender a otros categorías desde que ciertas casacas buscan gloria en el turf y no lucro.

Pero Sin Rumbo hasta que no haya terminado su campaña en estas carreras, no vencerá (?) a Botafogo.

—

LA GRAN POLLA DE POTRANCAS

Dalmacia, por Diamond Jubiléo y Dinamita III, del stud Lácar, ganadora de la Gran Polla de Potrancas

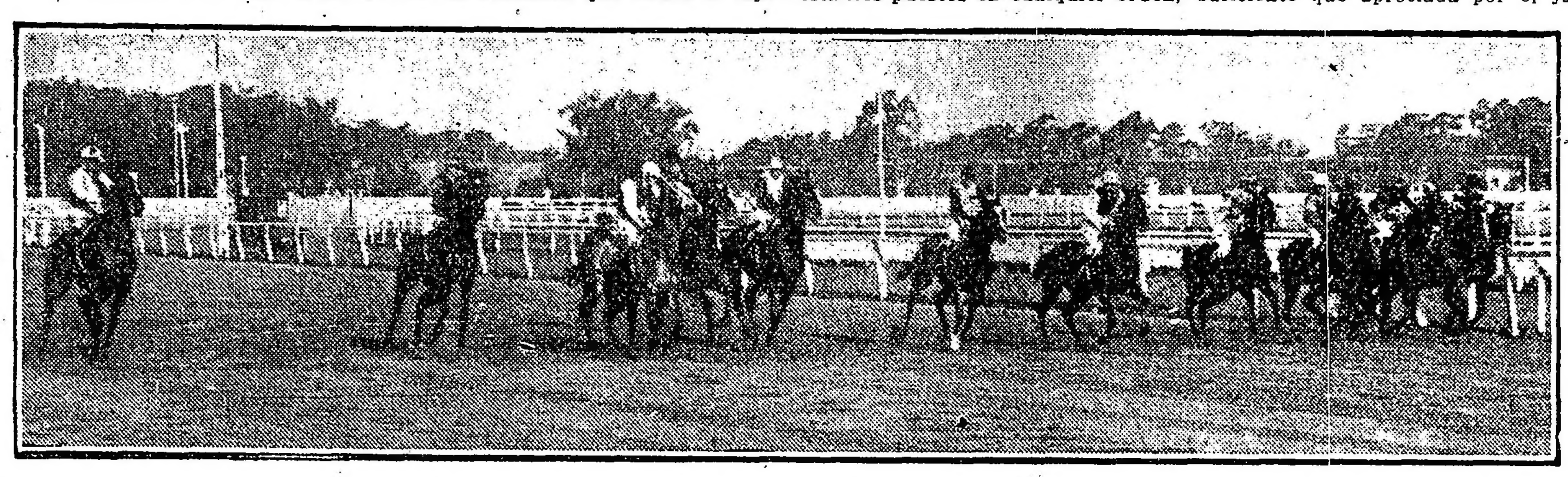

LA LARGADA

Gran Polla de Potrancas — Dalmacia — Ya está definida la superioridad de la mejor potranca del año. El interesante encuentro que nosotros comentamos debidamente, limitándolo casi a un match entre la pareja Dalmacia-L'Espoir y Marline, se ha resuelto con el triunfo fácil de las pri meras.

Dalmacia y L'Espoir componen una pareja notable, cuya hazaña de ayer deja probado hasta la evidencia la verdad de los juicios optimistas vertidos hasta el presente, anunciando a la vez los que han de merecer por los muchos éxitos que obtendrán en su campaña futura.

La hija de Polar Star se reveló en su anterior encuentro al ser batida por Irish Bell a media cabeza, y desde entonces la cátedra la proclamó digna compañera de Dalmacia, potranca superior que desde comienzos de su campaña, ya había puesto de manifiesto singulares condiciones.

Ayer la pupila del stud Caá hizo el tren, preparó el camino a su compañera, y en la recta, cuando todas agotarou hasta la última energía intentando el avance que las conduciría al triunfo, L'Espoir sólo dió paso a Dalmacia, manteniéndose en el segundo puesto, sin gran esfuerzo.

Marline no atropelló. Crarming Girl desapareció en el momento de peligro y Pura Cepa quedó con Fusta relegada a los últimos puestos... Pero si de la pareja favorita esperábamos toda hazaña y por lo tanto no quedamos asombrados por esa victoria, de los competidores últimamente citados, que eran, a nuestro juicio, los mends descollantes, esperábamos también otra cosa, esperábamos verlos finalizar en los puestos de preferencia, delante de Fortunata, La Imperio, Amapa y todas las demás, que nunca habían demostrado nada sobresaliente.

Mas hemos de resignarnos con la victoria de la favorita; al recibir ésta complacidos, hubiéramos deseado para el mayor éxito de la cátedra el resultado más lógico, y para ello Marline debía haber finalizado luchando con L'Espoir — admitida la superioridad de Dalmacia — y en los restantes puestos en cualquier orden, porque son de fuerzas parecidas, debían haber llegado Pura Cepa, Charming Girl y Fusta.

Hemos de convenir, después de este resultado, en que a excepción de la favorita y ganadora, de L'Espoir, que por su regularidad se hace acreedora a un justo elogio, y Marline, cuya performance de ayer no ha terminado de convencernos, los demás forman un lote vulgar de potrancas ordinarias.

—

Sexta carrera — Radieux — La carrera se presentaba francamente favorable para determinado lote de competidores, y especialmente para Petit Gosse, cuyas continuas deserciones lo habían rodeado de un prestigio de semi-crack.

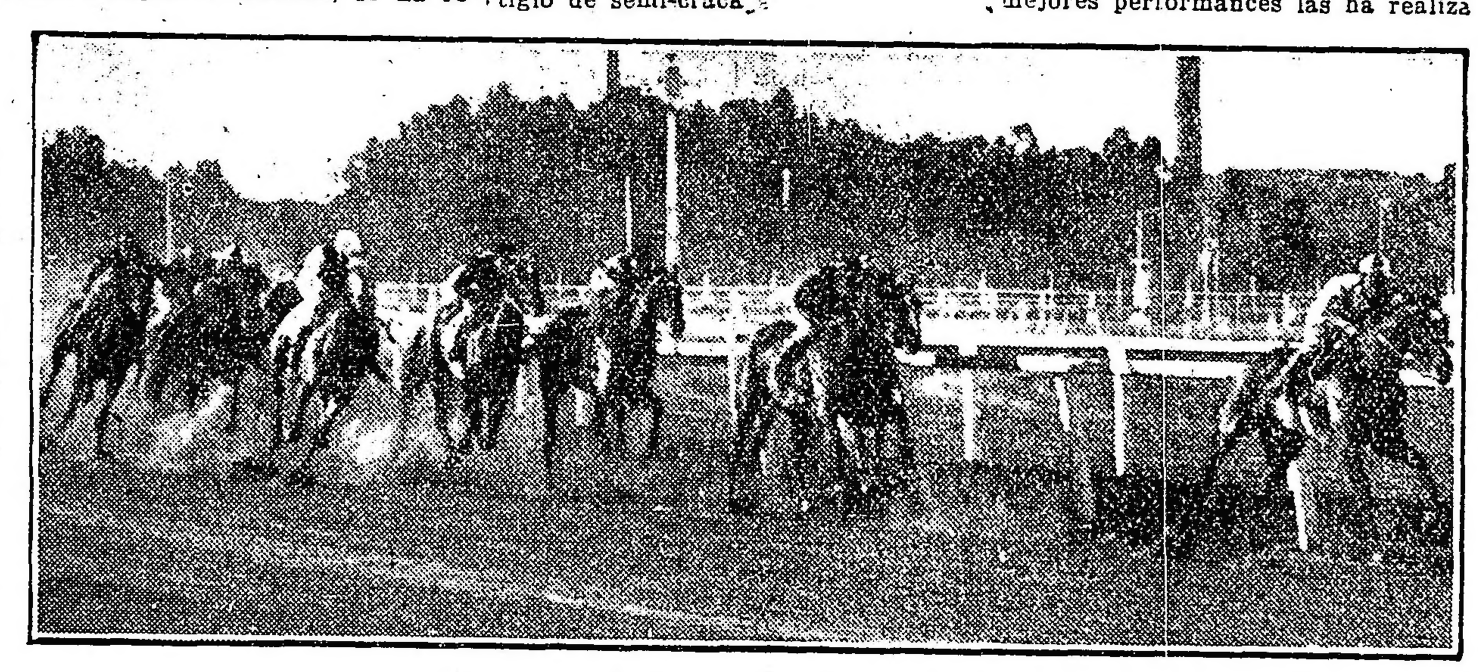

Las competidoras entrando en la recta final

Por lo tanto, correspondió al pupilo de la Petite Ecurie el favoritismo más abrumador, siendo su fracaso por tal razón justamente lamentado por una inmensa mayoría, que creyó ciegamente en el pupilo de Olivieri.

Su derrota debe tener atenuantes y nunca cae de su pedestal un favorito de estas magnitudes, sin que se le busque un justificativo más o menos convincente, pero que usado en tal momento presente la manera más cómoda de salir del trance.

Nosotros no hemos averiguado esas causas, ni las sospechamos. Creemos sencillamente que Petit Gosse ha caído derrotado, porque sus contrarios, y especialmente Radieux y Júbilo, corrieron más...

Esta lógica de Perogrullo es también la única que puede emplearse en tales situaciones.

Pero comentada, aunque superficialmente, la actuación del favorito, corresponde elogiar la del ganador, un modesto hijo de Arcadie, cuyos progresos se confirman en cada nuevo encuentro y cuyo porvenir, sin duda, honorable.

Ayer ha ganado una carrera en forma lucida, avanzando en la recta desde el último puesto, aventajando no sin reñida lucha a Júbilo II por medio pescuezo.

Claro está por la chance que la cátedra otorgaba al pupilo del stud Telaraña se advierte tan sólo en las cotizaciones, por lo tanto su victoria no fué una sorpresa para nadie, pero, de cualquiera manera, conviene resaltar la hazaña, porque se trata de un producto que se revela.

—

Sétpima carrera — Rosedal. — Completó su doblete felizmente el entraineur Islas, sumando a las grandes ganancias conseguidas con la potranca las que Rosedal les proporcionó con su hermoso dividendo.

Sin hacer comentar debidamente la importancia de esta performance, nos remontamos a hacer historia del hijo de Greenan, desde sus primeros galopes en las pistas hasta hoy, no hemos de quedar deslumbrados ciertamente por tal hazaña.

Recordamos cierta figuración en clásicos de importancia y hasta cierta aureola con que se le rodeó a raíz precisamente de esas hazañas, Rosedal era un semi-crack. Pero cayó cuando una grave dolencia lo alejó de las pistas, y del pupilo del stud Vertiente no volvimos a tener mayores noticias hasta que de nuevo en las pistas reanuda sus ejercicios.

Paulatinamente fué poniéndose en condiciones hasta llegar la oportunidad de hacer valer nuevamente sus medios y sus olvidados prestigios.

Contra Clearing, Hurgón, Max Linder, Fachinero y Art Nouveau se impuso ayer no sin emplearse seriamente para batir al primero de los citados, que en la recta avanzó a la delantera, defendiendo hasta el último salto sus posiciones.

Pero ayer la suerte sonreía al entraineur del stud Vertiente, ganando por una cabeza justa, ni centímetro más, ni milímetro menos, esa fué la ventaja en el disco, distancia suficiente que apreciada por el juez aclamó ante la faz del mundo su victoria.

Quiere decirse que si Rosedal se halla en plena forma y curado radicalmente, obtendrá muchas victorias todavía.

—

Octava carrera — San Luis — Cargó con todo el peso de las cotizaciones el caballo Forsight, buen candidato, sin duda, pero que no las tenía todas consigo, dada la forma en que quedó la carrera.

Ahora que conocemos el resultado, es justicia elogiar a los precavidos, o mejor dicho, a los iluminados que creyeron una vez más en San Luis, el irregular hijo de Ramona, cuyas mejores performances las ha realizado precisamente en esta misma distancia.

Así, pues, contó con gran opinión el pensionista del stud General Acha y cuando el starter dió la señal de partida y el jockey Acosta, siguiendo su táctica y la costumbre a la vez predilecta del hijo de Chinchorro, tomó la punta sacando una regular ventaja, la mayoría descontó su victoria, suposición justa, dadas las condiciones en que se hallaban sus rivales y los méritos que a él lo distinguen.

En vano al final cargaron Forsight con todo el peso de su montaña de boletos, y Secante. San Luis cruzaba la meta victorioso con una bien apreciable ventaja a su favor.

Así terminó la tarde, cumpliéndose el programa — como dicen las crónicas de los conciertos, — en todas sus partes, y cumpliéndose, además, los designios de la suerte, no tan fatales, a pesar de algunos desaciertos.

La reunión había terminado. ¿De todos aquellos entusiasmos de la ida qué quedaba? Esto, lo que nosotros hemos concluído de hacer: puros comentarios. Porque en el turf se vive así, comentando el futuro para comentar luego el pretérito.

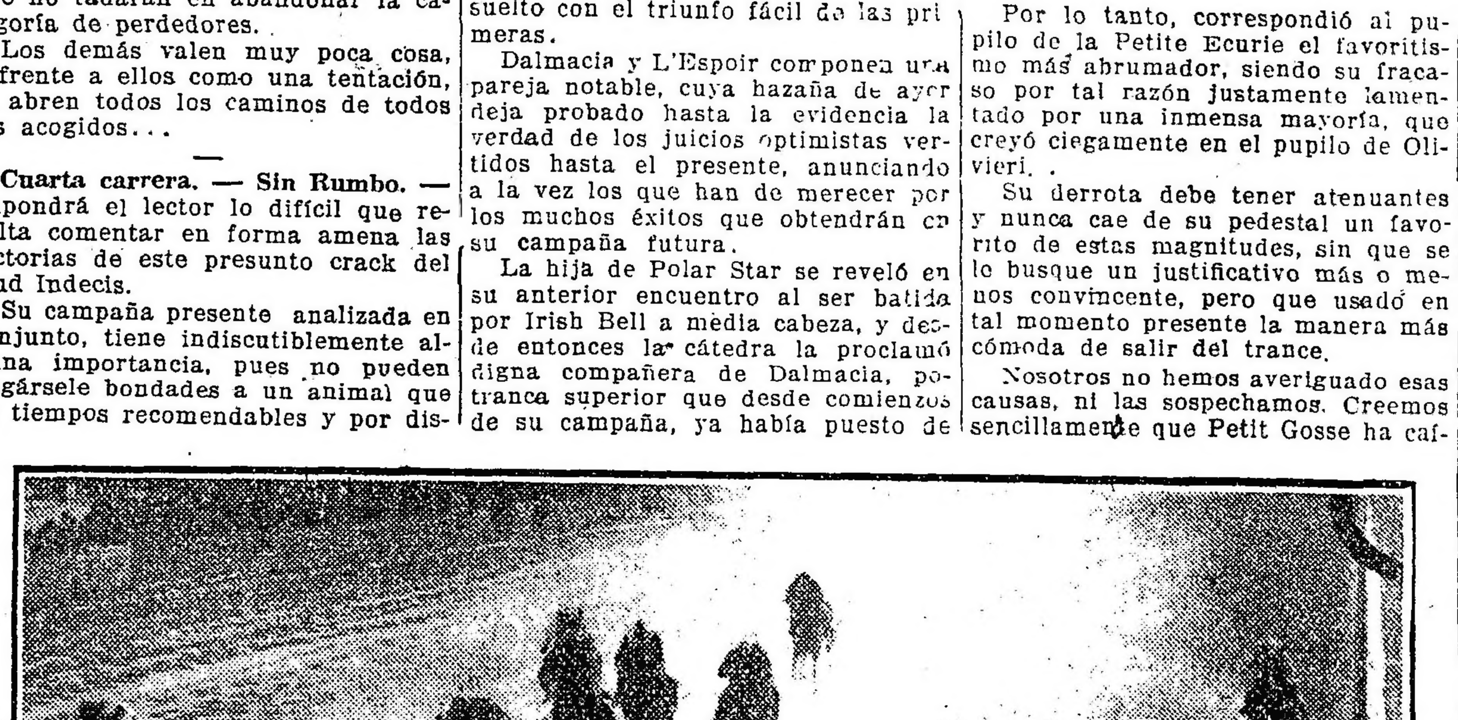

Llegada de la Gran Polla de Potrancas — 1.a Dalmacia (D. Englander), 2.a L'Espoir, 3.a Fortunata y 4.a Marline

SIN RUMBO

El hermano de Ocurrencia tiene el jueves otro premio a su disposición, y después antes de quedar eliminado de las carreras por sumas ganadas, todavía tiene derecho a otra.

Por lo tanto tendremos que esperar un poco, antes de poder apreciar los verdaderos méritos de Sin Rumbo.

Tenemos casi la seguridad que el stud Indécis no presentará al hijo de Val d'Or en el clásico Belgrano.

CURIOSITY

Aprovechando la distancia de 2000 metros, la hija de Saint Wolf consiguió imponerse ayer en la primera, con cierta facilidad.

Curiosity tiene para el jueves otro compromiso donde puede salir airosa.

BRIAND

A pesar de las dificultades que tiene a las vías respiratorias, el hijo de Jardy, respondiendo al gran favoritismo que se le había dispensado consiguió imponerse a voluntad.

Briand vino corriendo a la expectativa para imponerse a voluntad en el tiro derecho.

Briand, no tiene por cierto, gran programa en Palermo.

GRANDEZA

Esta modesta hija de Index merecía ayer a su caballeriza cierta confianza y según ella fracasó en atención a la pésima largada que le correspondió.

BIYUYA II-ROSEDAL

Al citar los ejercicios que venían produciendo estos dos pupilos del entraineur Bernabé Islas, decíamos que venían desempeñándose con todo éxito y que estaban en condiciones de ganar cualquier carrera que disputasen.

Biyuya II, a raíz de esos informes fué cotizada como la favorita Mentirilla, y a pesar de la pésima colocación que traía durante la carrera consiguió todavía llegar al disco triunfante con gran contento de los que le habían apostado.

Rosedal que reaparecía, lo hizo en excelentes condiciones, consiguiendo imponerse en el handicap de 1700 metros, por una cabeza.

Esto quiere decir que el entraineur Bernabé Islas había amanecido ayer con toda suerte.

Sabemos que las ganancias del doblete han sido colosales.

DALMACIA-L'ESPOIR

La lucida actuación de esta pareja de potrancas en la carrera clásica de ayer ha sido el comentario general.

Francamente contaban con probabilidades. En nuestras noticias habíamos publicado repetidas veces las pretensiones de sus respectivas ecuries, las que fueron tal cual se produjo el resultado y por lo tanto la conquista del primer y segundo puesto fué aún más meritoria.

Dalmacia al ganar ayer lo ha hecho con tanta facilidad que indiscutiblemente ya no hay lugar a duda sobre su superioridad y si por ahora no se puede decir que sea una repetición de lo que fuera Avicenia, defendiendo los mismos colores hay derecho de crer que pueda llegar a serlo.

La suerte del stud Lácar se ha puesto de relieve ayer, pues tratándose de un stud que compra un caballo por año de 4000 pesos y sacar una Avicenia, después a Gefe y ahora a Dalmacia, es demasiada inteligencia, si no se admite que sea suerte.

Dalmacia ha venido a dar un poco de bríos a los admiradores del haras Las Ortigas, que de un tiempo a esta parte andaban sin tener ocasión de recibir felicitaciones y apretones de manos.

Respecto a L'Espoir nuestra impresión es más limitada: será una yegua veloz, pero nunca de la calidad de la hija de Diamond Jubilee.

FUSTA

No queremos justificar la derrota de la hija de Old Man desde el momento que nadie suponía pudiera ser la ganadora, pero sí estamos en la obligación de hacerle saber al aficionado que la colocación que le tuvo ayer en la carrera de entrar rezagada no es por cierto la que le correspondía.

FORSIGHT

En atención al peso reducido que llevaba de Altamiranda que terminaba de ganar [illegible] tres carreras, fué Forsight cotizado con gran preferencia cerrando con 25.000 boletos a ganador.

El entraineur Torterolo atribuye la derrota del hijo de Vendome a que el aprendiz no atendiendo instrucciones recibidas se colocó demasiado atrás en la carrera y no descontó esa ventaja, sino cuando ya era materialmente imposible dar caza a San Luis.

SAN LUIS

La última carrera producida por el hijo de Chinchorro había sido tan mala que a pesar de considerarlo en nuestras apreciaciones especialmente para la carrera de ayer, nos resultaba hasta vergonzoso que pudiera salir triunfante.

Nosotros creíamos eso, pero los hechos han resultado de otra manera. San Luis tomó la dirección del lote y no la abandonó hasta trasponer el disco con buena ventaja sobre Forsight que fué muy mal dirigido.

San Luis fué demasiado cotizado en atención a su fracaso anterior, lo que quiere decir que algunos estaban en antecedentes de la que debía ocurrir.

Muchos aficionados demostraron su descontento por la victoria del pupilo del entraineur Guadalupe que ayer corrió como nunca lo había hecho.

MARLINE

El entraineur Cassino nos manifestaba ayer que le parecía un sueño que su potranca hubiera sido batida en la Polla, corriéndose la milla en 1'39".

Efectivamente, no podemos admitir que Fortunata haya finalizado delante de la pupila del stud Ayuí, pues ello podría atribuirse únicamente a una carrera irregular. Lo que puede haber influído en parte para su derrota, es que el jockey Navarro dispensara cerca de dos kilos en el peso, pero no hay duda también de que Marline es una potranca que produce carreras muy distintas, como si su estado sufriera fuertes variaciones. Veremos como se conduce en el clásico Olavarría.

DAVID ENGLANDER

Era ya tiempo — y el día de Englander llegó — su eclipse que se hacía demasiado duradero, terminó con feliz éxito, pues cortada con Briand a los pocos instantes conducía a la victoria a Dalmacia en la Gran Polla de Potrancas

Bien merece entonces Englander, estas breves líneas encomiásticas.

PETIT GOSSE

La carrera de este tres años de la Petite Ecurie ha sido mala, cayendo batido por Radieux y Júbilo en un tiempo por cierto bastante ordinario.

Después de este fracaso, ¿será presentado el hijo de Old Man a disputarle la Polla de Potrillos a Botafogo?

Nos parece que sus propietarios obrando cuerdamente esperarán una nueva oportunidad.

ALEGRON — CAMPEADOR

La pareja que nos sirve de epígrafe será incluída en la prueba reservada para los cracks... en cualquier hipódromo lejano.

Convendrá con nosotros el lector que ni Alegrón ni Campeador han hecho nada ni han revelado las bondades suficientes para considerarlos "respetuosamente" en cualquier comentario...

Pero para que no todo sea crítica, damos el resultado del ejercicio que el sábado realizaron en 700 metros, marcando 42".

Esto, por lo menos, revela en ambos productos ciertas ligerezas estimables.

RADIEUX

Muy felicitado fué ayer el doctor Arechávala, propietario y criador de Radieux por la tercera victoria obtenida por su producto.

Con este mérito su padrillo Arcadie queda colocado en las condiciones de los que saben producir bien.

LA SATITA

Retirada del training por las razones que damos a conocer el sábado, la célebre hija de Old Man marchará al haras.

Mucho serán los cabañeros que se han de interesar por ella, contando con una foja tan brillante en las pistas, siendo ganadora de quince clásicos y 170.000 $ en premios.

TRESOR

El hijo de Ovación que ha ratificado su inscripción en el clásico Belgrano, cumplirá su compromiso únicamente en el caso que la pista esté en condiciones anormales.

COMO

La pupila de Rufino Coll demuestra en cada ejercicio a que se le somete, sus grandes ligerezas y el buen estado que ostenta.

Con el peso del aprendiz Dufour, o como si dijéramos con una oblea en el lomo, la hija de Lord Melton cubrió la partida reglamentaria en el tiempo de 43" clavados. No ha de tardar en ganar en cuanto le salga una carrerita apropiada a sus medios.

BELLEGARDE-FRIPONA

El compositor Zanzottera, que tiene un ojo clínico, tiene esperanzas de que en breve la hija de Greenan aporte un nuevo triunfo a la ecurie, dado que en sus ejercicios privados se conduce en forma más que regular.

Y para darse cabal idea de cómo anda la yegua, el sábado la sometió a un ejercicio en 1600 metros, conduciéndose muy bien, pues con la monta de Quinteros y apareada a Bellegarde, que piloteaba C. Fernández, cubrió esa distancia en 1' 41" 2/5.

DIVINA II

Es un informe, y como tal no hemos podido resistir la tentación de publicarlo. Bien meditado, carece en absoluto de importancia, y por lo tanto, pocos deben ser los lectores que se interesen por conocerlo.

Pero serán seis tal vez los que lo lean complacidos, y tan sólo por esa media docena, discurrimos sobre el porvenir de Divina II, que se nos aparece obscuro y sobre el presente, indigno de mayor elogio.

Pero por esas esperanzas que alientan a todo propietario y porque del cielo se puede ordenar una evolución en la tal potranca, sepa el mundo que ayer en 1000 metros marcó 1'4", cargando el peso de Juan Fernández.

ASQUITH

También esta "gloria" sigue en las pistas realizando partidas y más partidas, sin que todavía los cronometristas hayan podido lanzar el consabido "¡eureka!", que acompaña a todo principio de admiración.

Nada nos ha revelado todavía ni anteayer en su ejercicio sobre 800 metros, dirigido por el peón y marcando 50", a pesar de nuestro empeño por descubrir algún progreso, logramos salir de la impresión habitual.

Es uno de tantos...

LOS VENCEDORES DE AYER

Sumas ganadas

Nombres	Antes	Ayer	Total
Curiosity	15.994	3.500	19.494
Paulita	9.400	350	9.750
N. Buena	9.000	100	9.100
Biyuya II	—	4.000	4.000
Ambición	—	400	400
Presteza	—	100	100
Briand	400	4.000	4.400
Irascible	100	400	500
I. Way	500	100	600
S. Rumbo	21.500	3.500	25.000
Betso	100	350	450
Pinch	8.400	100	8.500
Dalmacia	23.900	22.090	45.330
L'Espoir	10.100	41.40	12.210
Fortunata	4.450	2.070	6.520
Radieux	9.800	4.500	14.300
Júbilo II	4.100	450	4.550
P. Gosse	5.000	100	5.100
Rosedal	15.350	4.500	19.850
Clearing	35.572	450	36.022
Hurgón	29.100	100	29.200
S. Luis	38.350	5.000	43.350
Forsight	4.550	500	5.050
Secante	7.600	100	7.700

LAS PROXIMAS VENTAS

Dentro de un mes habremos llegado a la época de las ventas, y aunque algo prematuro, no está demás un comentario anticipando los muchos que hemos de redactar más tarde en conocimiento de mayores y más precisos detalles.

Cuando en pleno momento de crisis los cabañeros opinaban el año pasado de los próximos remates, usaban de los conceptos más pesimistas, influenciados, o mejor dicho, atemorizados por el grave estado de la situación financista.

La venta de productos superó el cálculo más optimistas, alcanzando las cabañas más importantes, verdaderos éxitos.

En el momento actual la situación parece más despejada, tal vez porque los resultados del año anterior nos han dado mayor confianza para mirar el presente.

La verdad es que la opinión de distinguidos cabañeros para las próximas ventas, se presenta con un resultado parecido al antes mencionado, aún cuando los lotes que han de presentarse no son numerosos, y muchos propietarios de haras lo son a la vez de caballerizas.

Para los cabañeros no se presenta la plaza en situación difícil, pero tampoco es prudente arriesgar un juicio demasiado optimista cuando a poco que se acuerde, ya estaremos en vísperas, y son los datos suficientes para redactar un comentario más acabado.

Con todo, las próximas ventas si alcanzan la cifra del año pasado, habrán logrado un verdadero éxito.

GINEBRA "BOLS" LA MEJOR QUE EXISTE

ELIXIR BERGER (SIN AJENJO)

Ni como grandeza de surtido ni como baratura de precios, admite parangón la extraordinaria venta de

BAZAR y MENAJE

que Gath & Chaves inaugura HOY LUNES 6 de AGOSTO

Hervidor para leche, de acero enlozado, color marrón, tamaño mediano, interior blanco,..... $ **2.30**

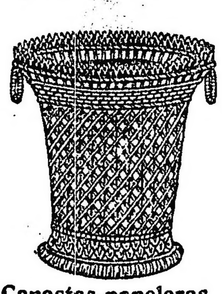

Canastas-papeleras, para escritorios, varias formas, $ 2.80, 2.40, 1.95 y $ **1.20**

Bolsas de red, color negro, muy prácticas para mercado, cada una $ 1.40 y... $ **1.20**

Servicio para mesa, de semiporcelana inglesa, decorada en colores rosa, verde o azul, compuesto de 83 piezas a $ 40.00 y 33.50; los mismos, compuestos de 45 piezas, a..... $ **24.50**

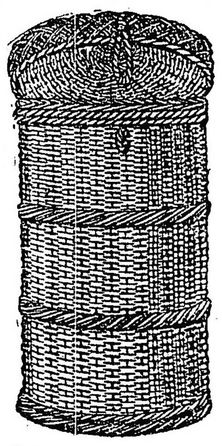

Canastos de mimbre, para ropa usada, bien terminados; grandes, $ 3.90; medianos 3.20; chicos **1.75**

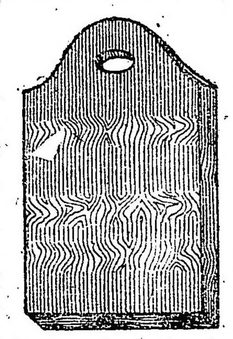

Tablas de quebracho, para cortar carne; grande $ 0.55; mediana, $ 0.50; y chica, $ **0.45**

Servicio para lunch, de semiporcelana inglesa, blanca, forma «canalée», compuesto de 12 platos para postre, 12 tazas para desayuno, 2 platos grandes para masas, 1 taza para borra, 1 azucarera, 1 cremera y 1 tetera; las 30 piezas por el precio de reclame de..... $ **11.80**

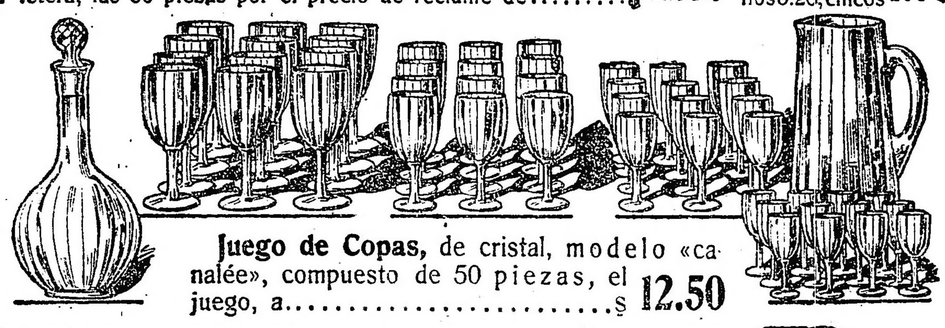

Juego de Copas, de cristal, modelo «canalée», compuesto de 50 piezas, el juego, a..... $ **12.50**

Cepillos de pajatrevia, artículo importado, con cabo, a $ 0.90 y... $ **0.70**

Cepillos de crin, para barrer pisos encerados, con su correspondiente cabo de madera, artículo muy fuerte; c u. a $ 2.50 y $ **1.50**

6.90

PARA NIÑOS
trajes de Blusa Marinera,
modelo elegantísimo, confeccionado en cheviot de lana azul marino, cuello de paño punzó o azul, con tres cintas blancas, corbata de seda; para años de 2 a 11; sensacional, todas las edades, a..... $ **6.90**

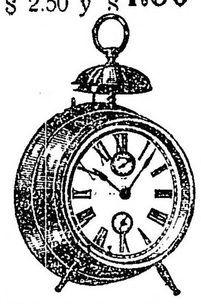

Reloj-despertador, caja niquelada, 30 horas de cuerda, a $ 3.50 y $ **2.60**

THE SOUTH AMERICAN STORES...
GATH & CHAVES Ltd
CASA CENTRAL: FLORIDA Y CANGALLO

NOTICIAS GENERALES

En la reunión de carreras efectuada ayer en Maroñas rodaron los jockeys Avelino Zaballa, Manuel Merino y Timoteo Batista, sufriendo el primero una conmoción cerebral, el segundo una contusión en el brazo izquierdo y el último una contusion en el torax.

Batista y Zaballa fueron enviados para su curación al hospital Maciel.

—Sin Rumbo reaparecerá en la sexta carrera del jueves, llevando solamente un kilo de recargo y debiendo aparecer con 55 kilos en el programa oficial. Hasta hoy lleva ganadas siete carreras y 25.000 $, de manera que, ganando como no hay duda, la carrera del jueves, quedará aún en condiciones de ser presentado en la primera carrera en que ha sido inscripto para el miércoles 15 del corriente, 1200 metros, en la que ganando la próxima, le corresponderían 59 kilos. Ha sido inscripto en el premio Carlos Pellegrini y ratificado en el premio Belgrano.

—Radieux, por ser ganador de tres carreras se ha colocado fuera de condiciones en la quinta carrera del jueves próximo. Ha sido inscripto en el premio Carlos Pellegrini.

—Los aprendices N. Berazategui y S. S. Greme, han ganado hasta la fecha, respectivamente, nueve y ocho carreras.

—Biyuya II no fué presentada en las ventas de productos por haber sido reservada por su criador.

—Briand procede del haras Nacional y fué comprado en los remates de productos del tallersall en 13.000 peso, en comisión por el cuidador Honorato Lacuesta. Es hermano de Moreno y de vientre de Sibila.

—Dalmacia ha ganado tres carreras clásicas y dos ordinarias y pesos 45.990. Está inscripta en todos los clásicos importante para productos y reaparecerá el 15 del corriente en el premio Olavarría, 2000 metros, para potrancas, en el que, incluso dos kilos por haber ganado la Polla, le corresponden 57. En las próximas ventas de productos será presentada una potranca de nombre Defensora, por Jardy y Dinamita III, hermana de vientre de Dalmacia.

—Entre ganador y placé se vendieron ayer en Palermo 625.691 boletas.

HANDICAPS

Para las reuniones del domingo 12 y miércoles 15 (feriado) del corriente.

Domingo 12

Premio Kick II, 1600 metros — Zizaña 55 kilos, Calia 55, Pomaré 55, Sleeping Beauty 55, Sistrun 55, Sodeska 55, Tafalla 54, Rossie Cheeks 54, Emelina 54, Sigma 54, Eufrosina 53, Franela 53, Divina II 53 kilos.

Premio Picacero, 1600 metros — Last Reason 61 kilos, Full Hand 56, Fachinero 55, Tata Dios 55, Siete y Medio 54, Art Nouveau 52, Hurgón 52, Corchito 50, Don Ramiro 50, Gramillón 50, Sable 48, Cacique 45, Submarino 44, The Lad 44.

Premio Vadarkblar, 2200 metros — Vicente López 61 kilos, Trésor 61, Hurgón 57, Charm 56, Florilegio 56, Mi Nene 55, Profeta 55, Rosedal 54, Marken 54, Espartal 53, Ronde du Soir 53, Valentón 52, Don Ramiro 50, Farruco 50, Matatías 50, Lance 49, Forsight 42, Gracian 40.

Miércoles 13 (feriado)

Premio Ocurrencia, 1400 metros — Last Reason 61 kilos, Campanazo 59, Petite Chose 57, Fachinero 55, Siete y Medio 54, Art Nouveau 52, The Libel 50, Sunday 50, Espartillar 50, Pacará 47, Cacique 45, Submarino 44, The Lad 44, Como 43, Patacón II 40, Diakova 40.

Premio Palerma, 2500 metros — Mamita II 58 kilos, Cracker 57, Vicente López 57, Majestad 54, Ronde du Soir 53, Hurgón 52, Charm 52, Changüí 52, Profeta 51, Marken 50, Valentón 50, Don Ramiro 50, San Luis 50, Fachinal 50, Espartal 49, Ojal 45, Britón 43.

PEQUEÑA ESTADISTICA

Padrillos

Saint Wolf	$	188.900.—
Diamond Jubilee	„	183.260.—
Old Man	„	154.048.—
Cyllene	„	118.086.—
Jardy	„	121.967.50
Polar Star	„	92.315.—
Le Samaritain	„	79.276.—
Fulmen	„	77.650.—
Val d'Or	„	77.100.—
Galloway	„	70.250.—
Calepino	„	67.650.—
B. of Canny	„	64.200.—
Mehari	„	52.000.—
Greenan	„	54.800.—
Your Majestic	„	47.650.—
Druid	„	46.150.—
Américo	„	45.450.—

Jockeys

Máximo Acosta	67	carreras
Domingo Torterero	65	„
Francisco P. Arcuri	42	„
David Englander	31	„
Tomás N. Fernández	27	„
Adolfo Quinteros	25	„
Jesús Bastias	18	„
Ernesto Canessa	18	„
Pedro Cichetti	17	„
Alfredo Navarro	15	„
Manuel Lema	14	„
Francisco Barrozo	14	„

Caballerizas

Alvear D.	$	113.250.—
Indécis	„	69.400.—
Montiel	„	62.225.—
Atucha J.	„	60.950.—
Armon	„	56.500.—
Los Rosales	„	54.868.—
Pajonal	„	54.295.—
Petite Ecurie	„	51.050.—
La Caá	„	45.990.—
Zubiaurre J. B.	„	43.450.—
Filippi R.	„	42.672.50
Saavedra	„	33.950.—
Talismán	„	33.450.—
Lagrange	„	33.100.—
La República	„	33.200.—
Don Gonzalo	„	31.886.—

Caballos

Dalmacia	$	47.990.—
Botafogo	„	40.100.—
Berthier	„	38.845.—
Mamita II	„	29.950.—
Well Meant	„	29.500.—
Romance	„	28.200.—
Charm	„	28.050.—
Precoz	„	27.650.—
Dijital	„	27.200.—
Max Linder	„	26.800.—
La Natita	„	25.968.—
Marken	„	22.450.—
Acróbata	„	22.300.—
Art Nouveau	„	21.500.—
Jean Valjean	„	21.400.—
París	„	21.272.50
Escévola	„	21.100.—

JOCKEY CLUB ROSARIO

Premio Dr. Carlos Pellegrini

Donado por el Jockey Club de Buenos Aires, se correrá el 25 de noviembre de 1917. Handicap para todo caballo. Premios: $ 6000 al primero, 600 al segundo y 300 al tercero; inscripción 10 $; ratificación, 50 pesos. Distancia 2500 metros.

Apertura de cartas el 25 de agosto; asignación de pesos el 12 de noviembre; ratificación, el 17 de noviembre. El caballo que corra doblará la entrada.

—Inscripciones para la reunión del domingo 12 de agosto:

Premio Cine, distancia 1100 metros: Harler, Viva la Patria, Río IV, Cigatera, Cibrian, Incógnita, Jacoba, Heir, Poa, Metal, Guillermo II, White, Feather, Rencilla, Mi Niña, Arizona, Darling II, Bencina.

Premio Patiño, distancia 1900 metros: Quicksand, Harler, Chiste, Lamento, Pancho Villa, Ojo Bravo, Nayade, Naón, Grecian, Jalea, Sant Witch, Kind Mac Coy, Haño, Hilario.

Premio Lamberti, distancia 1600 metros: Monitora II, Iberá, Rucachoroi, Good Hoope, Amberes, Poa, Aria, Leñatera, Hasta Luego, White, Feather, Instantánea.

Premio Boston Bill, distancia 1200 metros: Soldado III, La Victoire, Cocainera, Lamento, Vaselina, Tric Trac, Gaje, Bob, Hindoo, Aurofobia, Touché, Floridablanca, Lady Golightly, Flashlight II, Muezin.

Premio Spinaway, distancia 2000 metros: Soldado III, Letrado, Lil Artha, Chiste, Pancho Villa, Vaselina, Socarrona, Boston Bill, Tric Trac, Cachafaz, Queen or Trumps, Sandpiper, Farward, Urania, Dijón.

Premio Gonindis, distancia 2200 metros: Mi Regalón, Tolmino, Sandpiper, Pancho Villa, Pretty Boy, Cachafaz, Cotaigaita, Terrona, Cine, Urania, Tamarindo.

Premio Buenos Aires, distancia metros: Coralino, Idria, Intacto, Petrogrado, Dubail, Cox, Baillique, Evaristo, Crisis, Kitchener, Kingfisher, Alexander.

UNIVERSITARIAS

FACULTAD DE MEDICINA

La asistencia a clase

Reina malestar entre los estudiantes de la Facultad de Medicina por un hábito que ya se ha hecho clásico entre algunos profesores, sobre todo de las asignaturas de los últimos años, de hacer llamados de lista; esta medida antireglamentaria, debe abandonarse, ya que la concurrencia a los cursos debe atraerse por la amenidad y la enseñanza y no bonificando los presentes con facilidades y obsequios de clasificaciones, en la prueba final del examen.

El objeto es llenar los anfiteatros y salas de clínica de alumnos, los que se ven obligados a la concurrencia, por el temor a las represallas y ser gratos en esa forma al maestro.

Cursos complementarios

El miércoles, a las 6 de la tarde, continuará el profesor suplente doctor Joaquín Gnecco, el curso complementario de medicina legal en la escuela práctica de medicina.

ASOCIACION MEDICA ARGENTINA

Reunión científica

Hoy, a las 9 de la noche, celebrará una reunión científica la Asociación Médica Argentina, bajo la presidencia del doctor L' Imaz.

SOCIEDAD CIENTIFICA ARGENTINA

En la reunión que celebrará mañana, a las 9 p. m., la sección ciencias físico-químicas, se leerán trabajos de los doctores Héctor Ismardi y Horacio Damianovich.

INFORMACIÓN GENERAL

HOMENAJE A RODO

Prestigiada por un numeroso grupo de residentes uruguayos en esta capital, ha surgido la idea de rendir un homenaje al ilustre compatriota, no ha mucho fallecido en Italia.

Dicho homenaje consistirá en la colocación de una artística placa de bronce en el parque que lleva su nombre, sito en la ciudad de San José de Mayo (R. O.)

Las adhesiones recibidas con tal motivo son ya numerosas, habiéndolo hecho en primer término el Club Oriental.

La secretaría ha quedado instalada provisoriamente en la calle Alsina 890. Acompañará a la placa de referencia, un álbum con las firmas de los adherentes al homenaje citado.

MUSICA POPULAR

La banda de policía concurrirá mañana a las 3 p. m. a la plaza Vicente López, donde ejecutará un escogido programa de concierto.

UNIVERSIDAD LIBRE

El jueves 9 del coriente a las 9 de la noche, en el salón de actos públicos de la escuela Nicolás Avellaneda (Talcahuano y Viamonte), el señor Mariano A. Barrenechea, dará la segunda conferencia sobre el tema "Historia y estética de la ópera", especializándose en "la ópera clásica".

UNIVERSIDAD POPULAR "BERNARDO DE IRIGOYEN"

Esta noche a las 8, en el local Montes de Oca 439, tendrá lugar la inauguración pública de esta universidad, habiéndose preparado con motivo del acto, un selecto programa de canto y música.

COMITE DE NATURALIZADOS ARGENTINOS

A iniciativa del señor José de Angelis, se reunieron en el local Charcas 2244, un núcleo de personas con objeto de constituir un centro político bajo la denominación de Comité de Naturalizados Argentinos, resolviendo designar una comisión especial encargada de redactar la carta orgánica de la agrupación, que será tratada en una nueva reunión a realizarse el 11 del corriente, en el mismo local.

BIBLIOGRAFIA

Con mil 75. — Así se titula un folleto sobre la guerra recientemente publicado en el Paraguay por el señor Pedro Sayé.

En capítulos diversos el autor examina las causas de la presente guerra atribuyéndolos por entero, a la ambición alemana. Después examina las características desplegadas por los germanes al través de la lucha actual; poniendo de relieve su barbarie y su ningún respeto a los fundamentos del derecho.

Los últimos capítulos están consagrados a las naciones sudamericanas cuya línea de conducta se esfuerza el señor Sayé en fijar y definir.

Es un estimable folleto, en suma, que no hará mal papel en la abundosa bibliografía a que ya ha dado margen la guerra europea.

LA FILANTROPIA CONTRA EL DELITO

Se ha publicado, en folleto aparte el estudio titulado "La filantropía contra el delito y la Casa del Niño de Buenos Aires, primitivamente inserto en "La Semana Médica" de esta capital.

El trabajo en cuestión pertenece al ilustre médico de Barcelona doctor Melcior Tarre, que aprecia en los términos más elogiosos la obra filantropica que realiza la Casa del Niño de Buenos Aires, institución dirigida por la prestigiosa educacionista señora Julia S. de Curto.

El estudio del doctor Melcior Tarre resulta verdaderamente halagador para el centro de referencia, tanto por tratarse de una autoridad indiscutida en la materia, como por la forma explícita en que da a conocer la importancia y la trascendencia social de tan útil establecimiento.

DEPORTES

Football - Rugby - Golf - Pelota - Ciclismo-Motociclismo-Atletismo-Tiro-Varias.

FOOTBALL

Asociación Argentina de Football

POSICION DE LOS CUADROS EN EL CAMPEONATO

Primera división

	J.	G.	P.	E.	Pt.
Huracán	13	7	1	5	19
Racing	10	8	—	2	18
Boca Juniors	12	6	—	6	18
Est. de La Plata	13	7	2	4	18
River Plate	11	6	1	4	16
G. y E. de La Plata	14	4	3	7	15
Est. Porteño	13	4	3	6	14
F. C. Oeste	12	4	3	5	13
San Isidro	12	5	5	2	12
Atlanta	10	3	3	4	10
Porteño	14	3	7	4	10
Tigre	12	4	6	2	10
Estudiantes	11	4	6	1	9
Platense	11	2	4	5	9
Arg. de Quilmes	11	4	7	1	9
Sport. Barracas	9	1	2	6	8
Bánfield	11	3	8	2	8
Independiente	7	3	2	2	8
G. y Esgrima	11	1	5	5	7
S. L. de Almagro	10	1	6	3	5
Columbian	7	2	5	—	4

Huracán v. Racing—

En el field del primero, sito en las calles Avenida La Plata y Chiclana se llevó a efecto ayer por la tarde este importante encuentro que había despertado gran interés entre nuestros aficionados, debido al poder de los equipos que se medían. Nutrida concurrencia asistió a la lucha que no fué lo que se esperaba, pues si bien se notó entusiasmo, las jugadas no adquirieron el lucimiento adecuado a la calidad de los rivales.

A las 3 p. m. el referee llamó a los equipos que se presentaron así constituídos:

Huracán: F. Pazos; J. Idiarte y A. Alberti; E. Carabelli, M. Bassadone y P. Martínez; M. Ginebra, F. Medina, J. Laguna, D. Abatángelo y F. Chavín.

Racing: M. Croce; A. Ohaco y A. Reyes; A. Betular, F. Olazar y E. Macchiavello; N. Perinetti, J. Vivaldo, A. Marcovecchio, J. Hospital y J. N. Perinetti.

En los primeros momentos se notó equilibrio en el juego, pero bien pronto los forwards locales pasaron a maniobrar en el campo adverso poniendo en serios apuros a la defensa visitante. A los 34 minutos Huracán obtiene su goal. Chavín, desde regular distancia, dirigió un fuerte shot que se anidó en la red. Croce sacó la pelota de adentro con el fin de que el tanto pasara inadvertido, pues la jugada fué rapidísima; pero el referee lo sancionó con su fallo.

En el segundo halftime Racing pasó a la ofensiva, obteniendo a los 14 minutos el tanto del empate. Poniendo término a un peligroso entrevero frente a la valla local, Marcovecchio dirige un fuerte shot que halla la red.

Al terminar el encuentro el "score" no sufrió modificaciones, pues era el siguiente:

Huracán	1
Racing	1

Columbian v. Estudiantes—

En el field del primero, se llevó a cabo ayer este match por el campeonato de primera división. En su desarrollo abundaron las escenas interesantes que el numeroso público congregado premió con sus aplausos. Al llamamiento del referée los equipos se constituyeron de la siguiente manera:

Columbian: A. Rotondo; F. Luciani y A. Lanata; A. Marra, S. Pardo y A. López; E. Sacchi, J. Martínez, R. Martínez, A. Arroyuelo y J. Feola.

Estudiantes: J. Madero; A. Soiretti y F. Vago; M. Madero, A. Paulucci y J. Pomiró; J. M. Lupertz, F. R. Thompson, L. C. Bewnas, V. S. Angeletti y A. E. Ochandio.

Columbian a los 5 minutos de iniciado el partido obtuvo el tanto que le dió el triunfo. Sacchi rechazó un ataque contrario, pasando de inmediato la pelota a Feola quien desde cerca señaló el tanto.

Momentos después se observó un perfecto equilibrio en las fuerzas teniendo que intervenir Rotondo para detener varios shots. Feola abandonó momentos después el field por haber sido lesionado por el guardavalla visitante. Sin otras variantes finalizó el primer período.

En el segundo tiempo el juego adquirió mayor movilidad. Estudiantes hizo muchos esfuerzos para lograr el empate pero no lo consiguió gracias a la actuación discreta de la defensa local que impidió que eso sucediera.

Al terminar el tiempo reglamentario el score era el siguiente:

Columbian	1
Estudiantes	0

G. y Esgrima de La Plata v. Gimnasia y Esgrima—

En el filed que el club Gimnasia y Esgrima posee en Palermo, se jugó ayer este encuentro, que no revistió mayor interés en su desarrollo, resultando en extremo monótono a la escasa concurrencia que asistió a presenciarlo.

Los equipos se presentaron así formados:

Gimnasia y Esgrima de La Plata: E. Fernández; H. Salced y J. Iglesias; R. Naón, H. Negri y N. Demicheli; G. Vertola, R. Felices, R. Arrúa y A. Olmedo.

Gimnasia y Esgrima: F. Díez; A. Apraiz y M. Bertorini; H. O'Gorman, A. H. Molfino y R. Aguilar; R. Lahitte, M. Oddone, J. Martín, A. Faselne y J. Pedocci.

En el primer tiempo los visitantes evidenciaron superioridad sobre sus rivales, señalando Arrúa dos goals para su bando, a los 16 y 25 minutos respectivamente. Sin otras modificaciones en el score, terminó este período.

En el segundo halftime, Lahitte emprende una veloz corrida por su wing y dirige un fuerte shot que Fernández rechaza a costa de un corner que no dió resultado. Naón, momentos después, incurre en un hand dentro de la zona peligrosa. El puntapié libre que sobrevino lo dirigió Martín, quien anotó el único goal para los locales.

Al expirar el tiempo reglamentario, el score señalaba el siguiente resultado:

G. y Esgrima de La Plata	2
Gimnasia y Esgrima	1

Spotivo Barracas v. Boca Juniors—

En la dársena sur se realizó ayer por la tarde este importante partido de primera división, que fué presenciado por nutrida concurrencia que aplaudió las interesantes jugadas que se produjeron en el transcurso del match. Sin embargo, hubo una nota desagradable ocasionada por el público, el que protestando ciertos justos fallos del referée, que ellos vieron fuera de lugar, atacaron al referée al final del partido, apedreándolo. A consecuencia de ello el juez aludido sufrió una pequeña herida en el rostro, no pudiéndose retirar de la cancha hasta que la policía le prestó su ayuda.

Al llamamiento del referée los equipos se presentaron así formados:

Sportivo Barracas: C. Muttoni; N. Philippe y J. Podestá; J. Villagra, G. Cumo y G. Illan; A. Picabea, A. Sixto, P. Aller, P. Fiorito y L. Gastelú.

Boca Juniors: N. Fabiani; V. Cappeletti y A. Aquila; C. Cepellini, M. Pieralini y A. Elli; R. Corveto, I. Bertolini, L. Amores, E. Brichetto y P. Valenzano.

En los comienzos del primer tiempo ambas vallas tuvieron peligro de ser vencidas ante la peligrosa actividad de las líneas delanteras. En este período el score no fué abierto por ninguno de los dos bandos, a pesar de los esfuerzos que en tal sentido hicieron los forwards.

En el segundo halftime, Corvetto hizo un foul a Illan, infracción que fué debidamente castigada por el referée. Momentos después los mismos jugadores chocaron nuevamente, resultando herido Corvetto. En el mismo instante numeroso público invadió la cancha en actitud amenazante. El referée suspendió el encuentro hasta que la policía desalojó a las personas del field. Reiniciado el juego se observaron varias bonitas jugadas, finalizando el match con el resultado siguiente:

Sportivo Barracas	0
Boca Juniors	0

River Plate v. Independiente—

Contra todo lo que se suponía, River Plate se adjudicó el triunfo en el match de ayer por un score inesperado. Numeroso público asistió al encuentro que fué matizado por bonitas jugadas, aplaudidas entusiastamente.

Al llamado del referée, los cuadros se presentaron así formados:

River Plate: C. Isola; A. Chiappe y P. Calneggia; R. Taramasso, C. Garcia y H. Simmons; A. Amcal, M. Bonacosa, E. Schuhmann, S. Ortelli y F. Taggino.

Independiente: S. Miguens; A. Ferro y R. O. Sande; J. Cánepa, E. A. Sande y J. Ventureira; P. Garré, G. Ronzoni, J. Siciliani, P. Faggi y M. Pirolo.

En los primeros momentos, Independiente ejerció una bien señalada ofensiva sobre su rival, que no tuvo resultados merced a la buena actuación de la defensa visitante. Habían transcurrido 15 minutos de iniciado el juego cuando River Plate se anota el primer goal por intermedio de Bonacossa.

A los 30 minutos, Schumann de-

Hotel y Restaurant "CONDAL"
CUBIERTO 1 $ — COMIDA A LA CARTA
Habitaciones desde 2 $
Gran Confort
740-VICTORIA-740
U. Telef. 207. Avenida ◎ BUENOS AIRES

BANDERAS
ADORNOS
Para fiestas y casamientos
Suc. Vda. Lungebardi, Bolívar 280

Ferrocarriles del Estado

RED DE TROCHA ANGOSTA

Servicio de pasajeros, encomiendas y cargas, combinados con los ferrocarriles Central Córdoba y Central Argentino para las Sierras de Córdoba, provincia de Santa Fé, Córdoba, San Juan, La Rioja, Catamarca, Santiago del Estero, Tucumán, Salta, Jujuy y La Quica (frontera boliviana.

La estación Embarcación del Central Norte (sobre el río Bermejo) terminal de la línea Oriente a Bolivia, es la más apropósito de la Sierra (Bolivia).

Véase los horarios de trenes en las estaciones; por más datos a los jefes de estación, al gerente en Cruz del Eje para el Argentino del Norte, al gerente en Tucumán para el eCutral Norte o a la administración general (oficina de informes), Perú 672, Buenos Aires.

Carlos M. Ramallo
Gral. Interino

LA SECCION DE LOS NIÑOS

La caza del conejo - Un perro afortunado

...n esta primera parte de la persecución del perro al pequeño conejo, ha triunfado el más débil.

No pudiendo ser alcanzado en la carrera, por la enorme velocidad que llevaba, el conejo ha conseguido llegar hasta la boca de su cueva, y meterse dentro, ocasionando un notable disgusto a su perseguidor, quien no esperaba semejante burla.

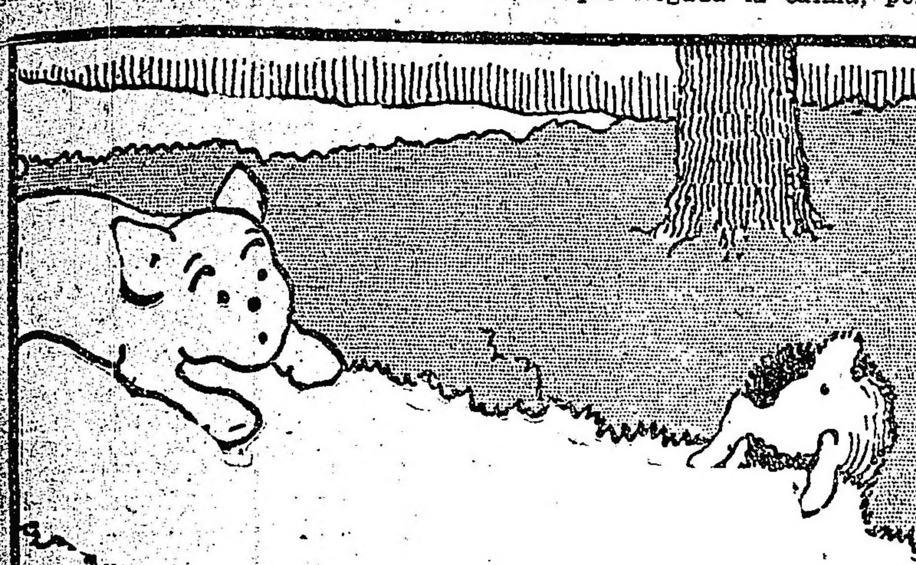

Dentro de su cueva, y algo más tranquilo, pero lleno siempre de terror por el peligro a que se hallaba expuesto, el conejo continúa temblando.

Como comprenderéis, vosotros pequeños lectores, la situación del conejo era desesperante. Por eso no os debe extrañar, que dentro de su cueva continúe el conejo teniendo miedo, pues a cualquiera le ocurre que después de haberse expuesto a un peligro, piensa sobre sus consecuencias y la alarma, en vez de disminuir, aumenta proporcionalmente, hasta que llegada la calma, percibe la realidad y la confianza vuelve a renacer.

Por hoy, dejaremos al perro llegar hasta la boca de la cueva, donde razonará, seguramente, sobre la posibilidad de haber atrapado al conejo si su velocidad hubiera sido mayor, o si la ocurrencia de perseguirlo se presentara antes, para lograr su propósito.

Hasta mañana.

---

poja de la pelota a E. Sande y con un fuerte shot señala el segundo goal para su bando. Tres minutos antes de terminar el primer tiempo, Sande rechaza la pelota, pero la obtiene Bonacosa y el tercer tanto para River Plate se produce. Al dirigirse el referée hacia la casilla, fué atacado por un espectador, pero la pronta intervención de la policía evitó que ese incidente alcanzara mayores proporciones.

A los 20 minutos del segundo período, el referée sufrió un desvanecimiento a consecuencia del golpe que le propinó ese espectador exaltado. Fué de inmediato retirado del field, reponiéndose media hora después, atendido por un practicante.

Se prosiguió luego el juego, sin mayores alternativas en el score, el que al finalizar era el siguiente:

River Plate 3
Independiente 0

Atlanta v. Estudiantes de La Plata—

En el parque Chacabuco se llevó a cabo ayer este encuentro de primera división, acusando ambos equipos un equilibrio en sus fuerzas. Los equipos se constituyeron de la siguiente manera:

Atlanta: E. Bolinches; L. Valentini y M. Lessa; J. Celio, J. C. Pereyra y S. Giaucusi; J. M. Barbieri y L. Laiolo; J. Delbe, A. Martín y M. Cesari.

Estudiantes de La Plata: A. Barcos, A. Gallo y A. Tolosa; O. Duarte Indart, E. Ferreyroa y J. Cilley; C. Ripa, D. Lazcano, R. Leonardi, J. J. Lamas y J. A. Calandra.

Bien pronto tuvo que intervenir Bolinches para detener fuertes shots que le dirigieron los forwards visitantes. A los 7 minutos, Calandra desde regular distancia dirige un fuerte shot, que Bolinches rechaza a medias, circunstancia que aprovecha Lamas para señalar el goal.

En el segundo halftime el juego se volvió brusco. A los 20 minutos, Barcos al detener un shot de Laiolo se arrojó al suelo; Martín atropelló y pegó un puntapié al guardavalla visitante que sufrió la luxación de la clavícula derecha.

Faltando un minuto para terminar el match, Deibe con un fuerte tiro cruzado venció a Duarte Indart que ocupaba el puesto de Barcos.

El resultado final fué el siguiente:

Est. de La Plata. . . . 1
Atlanta. 1

Porteño v. F. C. Oeste—

Sin que ninguno de los dos bandos lograra abrir el score, finalizó ayer este match por el campeonato de primera división. Al llamado del referée los equipos se presentaron así formados:

Porteño: O. Medina; F. Schweizer y A. Beltrame; J. Ayala, P. Rithner y E. Uslenghi; A. Pérez, L. Harrington, J. Rogers, M. Garat y P. Polimeni.

F. C. Oeste: P. Garbagnatti; A. Elordi y A. Pini; R. Caprile, S. Barbera y R. Di Lorenzo; A. Fernández, J. B. Pini, M. Pezutti, M. Roldán y M. Baldrín.

En el primer período pudieron observáronse jugadas interesantes que fueron aplaudidas por la concurrencia allí congregada. El juego se equilibró perfectamente al final de este tiempo, cosa que igualmente aconteció en el segundo halftime. Al terminar el match el score señalaba el siguiente resultado:

Porteño. 0
F. C. Oeste. 0

Platense v. San Isidro—

En Núñez se realizó ayer por la tarde este match por el campeonato de primera división que terminó con el triunfo del team local.

Al aparecer en la cancha los equipos estaban así formados:

Platense: A. Pérez; A. Ansaldo y E. Berti; D. Santángelo, J. Zacheo y A. Felisari; L. Felisari, M. Fraga, A. Pérez, M. Balmaceda y T. Sinigalia.

San Isidro: C. T. Wilson; C. Morgan y J. Recanatini; A. Pérez, J. G. Badaracco y B. anón; I. Alzúa, M. Marini, S. Sayanes, J. Fernández y E. Fernández.

A los 13 minutos de iniciado el partido, Platense obtiene su primer goal por intermedio de Balmaceda. Un foul que cometió Janon, en el área penal, motivó el correspondiente puntapie libre que, tomado por Balmaceda, señala el segundo tanto para Platense.

San Isidro ejerció un marcado dominio en el segundo tiempo sin resultados, pues la defensa local actuó bien en los momentos difíciles. El score no sufrió otras variantes, siendo al terminar el match el siguiente:

Platense 2
San Isidro. 0

Estudiantil Porteño v. San Lorenzo de Almagro—

Monótono resultó el match que estos bandos sostuvieron ayer por la tarde en el parque Centenario, por el campeonato de primera división. Cuando el referée llamó a los equipos, éstos se presentaron formados de la siguiente manera:

Estudiantil Porteño: D Caldano; J. Garasa y J. Benítez; E. Mattozi, G. Romero y V. Boris; A. Etchegaray, J. Roselló, F. Pisa, J. Pisa y A. Costas.

San Lorenzo de Almagro: J. Coll; A. Coll y L. Gaddi; J. Monti, P. Monti y J. Noso; M. Ponce, L. Lanterno, R. Botachi, S. Carreras y L. Gianella.

En el primer tiempo ninguno de los dos bandos lograron abrir el score, no obstante los inusitados esfuerzos que en tal sentido hicieron. No aconteció lo mismo en el segundo período, pues a los 24 minutos, Costas hizo un certero pase que recibió Pisa y marcó el primer goal con un oportuno golpe de cabeza. Faltaba un sólo minuto para terminar el partido, cuando Lanterno después de un bonito esfuerzo individual marcó el goal del empate, siendo el resultado final el siguiente:

Estudiantil Porteño 1
San Lorenzo de Almagro . 1

ARGENTINO DE QUILMES v. BANFIELD

En el field del primero se llevó a cabo ayer este partido por el campeonato de primera división, que tenía singular importancia dado la peligrosa posición de ambos clubs en la tabla del campeonato.

Los cuadros se presentaron en el field así formados:

Argentino de Quilmes: O. Vanini; B. Martínez y J. Ortega; L. Chevallier, S. Careta y S. Fiorentino; B. Falibene, A. Zavaletta, F. Cabana, A. Vázquez y A. Palacios.

Bánfield: J. Bisso; R. López y A. Rosseti; A. Frumento, J. Romero y T. Legarreta; D. Brisoti, A. López, R. Brown, S. Burton y R. Martínez.

Un minuto después de comenzar el match, Zavaletta cede la pelota a Falibene, quien sin dificultad señala el único goal de la tarde y que motiva el triunfo de los locales. Los visitantes hicieron esfuerzos para igualar posiciones sin conseguirlo.

En el segundo halftime, ambos cuadros hicieron esfuerzos para conseguir ventajas a su favor, pero no lo obtuvieron debido a la excelente actuación de las respectivas defensas.

El resultado, al terminar el tiempo reglamentario, era el siguiente:

Argentino de Quilmes . 1
Bánfield 0

FEDERACION COMERCIAL DE FOTTBALL

Damos a continuación el resultado de los partidos jugados ayer:

Pinard ed Coster v. Dodero Hnos. — En el field sito en las calles Garay y Azopardo, se realizó este encuentro, que finalizó con el triunfo del team del Pinard ed Coster por tres goals a uno.

—Sunday v. V. Rossi — Con un empate de un goal por bando finalizó este partido jugado ayer en Flores.

—Della Casa v. Fábrica Argentina de Alpargatas — El team del primero no se presentó.

—C. Widmayer v. Charpentier — Por dos goals a cero fué vencido el cuadro del Widmayer en el encuentro efectuado ayer en Liniers.

—G. Padilla v. Mexican F. C. — En Avellaneda se jugó este encuentro el cual finalizó con el empate de un goal para cada bando.

LIGA ROSARINA DE FOOTBALL

Los matchs de ayer — Resultados generales

(De nuestro corresponsal)

Rosario, agosto 6 — Los diversos encuentros realizados ayer en ésta se vieron muy concurridos, finalizando con, los siguientes resultados:

Newell's Old Boys 0 v. Central Córdoba 0.
Sparta 2 v. Gimnasia y Esgrima 1.
Belgrano 2 v. Rosario Puerto Belgrano 1.
Rosario Central 4 v. Provincial 1.
Tiro Federal 3 v. Nacional 1.

ASOCIACION URUGUAYA DE FOOTBALL

LOS PARTIDOS DE AYER

(De nuestro corresponsal)

Montevideo, agosto 6 — Los diversos match llevados a cabo ayer terminaron con los siguientes resultados:

Nacional 2 v. Dublín 1.
Universal 1 v. Central 0.
Peñarol 1 v. Charley 0.
River Plate 1 v. Reformers 1.
Wanderers 0 v. Defensor 0.

RUGBY

SAN ISIDRO v. BUENOS AIRES

En San Isidro se llevó a cabo ayer este match de rugby, que finalizó con un triunfo fácil del primero. El match fué interesantísimo, observándose jugadas notables que el numeroso público aplaudió con entusiasmo.

En el primer período San Isidro tenía 11 puntos a su favor. En el segundo tiempo, San Isidro ejerció una visible superioridad sobre su rival, finalizando el match con el siguiente resultado:

San Isidro . . . . 24 puntos
Buenos Aires . . . 3 „

El equipo vencedor, que obtiene de este modo el campeonato de 1917, estaba así constituído:

B. Rodríguez Jurado (cap.), M. Agostini, M. Goñi, R. Buzzo, V. Ortuño González, J. M. Billoch Newbery, M. Lagleyze; J. M. de la Barrera, Jorge Hirsch; A. L. Capellini, H. Mills, C. G. Casado, M. Madero; J. Hardy.

GOLF

SAN ISIDRO GOLF CLUB

Ayer se jugaron en San Isidro dos concursos de golf, por la mañana el handicap mensual y por la tarde el "mixed foursomes".

El primero para socios, sobre 18 hoyos, con handicap, fué empatado entre los señores A. Moffat y H. Goned, ambos con 83 neto, obteniendo el segundo puesto F. Baillie con 84. D. H. K. James, capitán de esta institución, marcó el mejor "gross score" 45 más 44 igual 89.

Los totales de los vencedores fueron los siguientes:

A. Moffat: 48 más 45 igual 93 menos 10 igual 83.

H. Goned: 50 más 51 igual 101 menos 18 igual 83.

Por la tarde se jugaron los mixed foursomes, resultando vencedora la pareja constituída por la señorita Elena Giménez y D. Newton W. Cronheln, cuyo score fué el siguiente:

Ida 53, vuelta 54; total 107, handicap 21, total neto 86. El segundo puesto correspondió a doña Graciana F. de Marriot y don Francisco Baillie, cuyas cifras respectivas eran: 52, 58, 111, 23, 88.

Rosarinos v. Cordobeses—

El próximo domingo se llevará a cabo en Córdoba un match interprovincial entre un cuadro de la Liga Rosarina y otro de la Liga Cordobesa.

MAR DEL PLATA GOLF CLUB

En el salón del café París, San Martín 113, se efectuará el 13 del corriente, a las 5 p. m., la asamblea ordinaria anual de esta institución, para tratar la siguiente orden del día:

Lectura del acta de la última asamblea; lectura de la memoria y balance del ejercicio último; elección por tres años de tres miembros en reemplazo de los señores Ricardo E. Cranwell, Eduardo Zuberbühler y Federico P. Pettigrew; de uno por un año en reemplazo del señor A. del Solar Dorrego y de uno por dos años en reemplazo del señor Alberto Vivot; elección de presidente, vicepresidente y capitán, para el próximo período; modificación del reglamento orgánico; designación de dos socios para firmar el acto.

PELOTA AL CESTO

CAMPEONATO MUNICIPAL

Ayer, en el parque Avellaneda, se jugaron dos partidos de pelota al cesto por el campeonato municipal, entre los equipos A y B de Chacabuco y Avellaneda. En el match que sostuvieron los equipos A, obtuvo el triunfo Avellaneda por dos goals a uno, marcados por De la Roca (2), González y Caruso.

El segundo partido fué también ganado por Avellaneda por 3 goals a uno, los que fueron señalados por Cagigal (2), Malnatti y Moro.

Los cuadros estaban así constituídos:

Chacabuco A: Angel Ugarte, José Rodríguez, Alberto Sánchez, Alberto Fromenti; Oscar Manglante, Sebastián Amestoy, Rómulo Caruso y Juan A. Manito; Ricardo Bandi, Teodoro Wasmann, José Travigante y Hector Ichuste.

Avellaneda A: Nemesio González, Bautista Rodríguez, Roberto Maleville y Ricardo Denegri; Agustín Brondo, Francisco Ferrari, Basilio Varela y Roberto Eredia; Luis O. Garibaldi, Luis Zubie, Víctor Díaz y Sanclain de la Roca.

Chacabuco B: Alberto Goenaga, César Cardoso, Armando Sormani y Adolfo Zulian; Pablo Donato, Raúl Alcántara, César Moro y José Trota; José Siri, Pedro Sormani, Enrique Gozzi y Darío Fernández.

Avellaneda B: Carlos Malnatti, Hipólito Salinas, Félix Surdo y Juan Díaz; Manuel González, Luis Díaz, Ricardo Varela y Agapito Cagigal: Benito Belisanti, Alfredo García, F. Ortega y Osvaldo Solari.

En las dos carreras de banderitas vencieron los representantes de Chacabuco.

CICLISMO

CLUB CICLISTA RESISTENCIA

La prueba que debía disputarse ayer bajo los auspicios de esta institución, fué postergada a solicitud de varios competidores hasta el próximo domingo. Como se sabe, la carrera es reservada para dos categorías: tercera, menores y debutantes, recibiéndose las inscripciones en la secretaría calle Billinghurst 1244, hasta el jueves próximo.

FEDERACION CICLISTA ARGENTINA

La comisión directiva de esta institución, en su última asamblea, resolvió que el 12 del corriente se efectúe la marcha de turismo con clasificaciones, que fué suspendida el domingo ppdo., a causa del mal tiempo.

MOTOCICLISMO

CLUB MOTOCICLISTA NACIONAL

Con la concurrencia de 40 motociclistas se efectuó ayer la anunciada excursión a Bella Vista, recorriéndose previamente el trayecto plaza del Congreso, Liniers, Haedo, Hurlingham.

El almuerzo fué servido a las 12 en el hotel del Parque, siendo comensales los señores Angel Traverso, Luis B. Cintron, Luis Dartiguelongue, José A. Canale, Eduardo Rezzonico, Pedro Bevilacqua, Héctor Boada, Francisco Potrone, Antonio Gerli, Horacio Newbery, Amadeo Canale, José Gerli, Jimmy Colliver, José Miguens, Aníbal Lucheti, Cayetano de la Torre, Pedro Durquet, Atilio Scarpellini, José Luchetti, Rafael A. Palamidessi, Jaime Caplionh, Luis Cavallero, Domingo Campanella, Francisco Bariffi, Eduardo Luchetti, Huberto Pless, Luis Panzeri, Carlos Lucheti, Octavio Richard, Arturo Ringel, A. Cazaban, Miguel de la Cueva, José Marichalar, Juan Darré, Pablo de Micheli, Domingo Salerno, Salvador Berger, Antonio Bustamante, etc.

MOTO CLUB URUGUAYO

La prueba de ayer

Ayer por la tarde se realizó en Montevideo la importante carrera de sidecars por el premio Estímulo, que había organizado el Moto Club Uruguayo, con la asistencia de corredores argentinos.

La señal de partida fué dada a la 1 de la tarde, interviniendo la mayoría de los inscriptos, entre quienes estaban los señores Pedro Aragnon, representantes del Club Motociclista Nacional y los señores Daniel Deletang, Alberto Lodieu y Raúl Riganti, del Moto Club Argentino.

El triunfo correspondió al aficionado Pedro Aragnon, quien recorrió los 170 kilómetros a razón de 65 kilómetros por hora.

Alberto Lodieu llegó segundo.

—La comisión directiva del Club Motociclista Nacional, a raíz del triunfo obtenido por su delegado, invitó a los socios para que asistan hoy, a las 7 a. m., a la dársena sur a recibir al vencedor de la prueba, en cuyo honor se realizará esta noche una comida íntima en el restaurant Ferrari, calle Sarmiento 1399. Los cubiertos deben solicitarse en ese local hasta las 7 p. m. Entre prolongados aplausos desembarcó el señor Aragnon y los demás motociclistas.

ATLETISMO

CLUB ATLETICO TIGRE

Celebrando el décimoquinto aniversario de su fundación, esta institución realizó ayer tarde en su campo de deportes un interesante torneo atlético reservado para socios de este club y alumnos de los colegios de la localidad.

El resultado general es el siguiente:

Carrera lisa de 100 metros — 1o. Adolfo Heissinger.

Carrera lisa para niñas, distancia 50 metros: 1a. Arrubarena.

Carrera lisa para niñas, distancia 50 metros: 1a. Delia Durand.

Carrera de embolsados, distancia 50 metros: 1o. Ernesto Herini, 2o. Manuel Melo.

Carrera de enhebrar la aguja, para niñas, distancia 50 metros: 1a. Inés Alegría.

Carrea lisa para "boys scouts", distancia 100 metros:: 1o. Víctor Landa

Carrera de tres piernas, distancia 100 metros: 1os. Alfredo Martín y Luis Pravato.

Salto en largo. — 1o. Atilio Juampéres, con 5 metros 05.

Carrea del vaso de agua, para niñas, distancia 50 metros: 1a. Elma Landa.

Impulsar la pelota de football: 1o. César Micheli, con 49 metros 10, 2o. Pedro Boidi, con 43 metros 30.

Salto en alto — 1o. Alfredo Martín.

Cinchada entre el equipo de segunda división del club y otro combinado con jugadores residentes en el Tigre. Fué ganada por los segundos.

Carrera lisa, de 1500 metros —1o. Adolfo Heissinger.

Carrera lisa, para escolares, distancia 100 metros: 1o. Armando Guzmán.

Carrera del cangrejo, distancia 50 metros: 1o. Luis Lerini.

Carrera de la carretilla humana, distancia 50 metros: 1os. Cirilo Merelli y Juan Bissio.

Carrera do gallo ciego, distancia 50 metros—1o. Manuel Melo.

Carrera lisa de 1200 metros—1o. José Tettamenti.

Carrera lisa de 100 metros—1o. Luis María de los Santos.

Carrea lisa, para menores, distancia 50 metros—1o. Adolfo Patiño.

Carrera de resistencia, distancia 2500 metros—1o. Oscar Russo.

Carrera de piernas trabadas, distancia 50 metros—1o. Adolfo Martín.

Carrera de consuelo, distancia 300 metros—1o. José María Sagastume.

CASA IRIBARNE
DE LOS HIJOS DE JUAN IRIBARNE
COCHERIA
416-CALLAO-416
Carruajes = Automóviles = Servicio fúnebre
TELÉFONOS { Union Telefónica 620, Libertad; " " 994, Libertad; Cooperativa Telefónica 51 Central
La casa no tiene sucursal

COCHERIA TACUARI
Sucesores de
IRIBARNE & Cía
NO CONFUNDIR
TACUARÍ 344

AVISOS FUNEBRES

ENTIERROS

ARGENTINA MARIA FUNES — q. e. p. d. — Falleció el 6 de agosto de 1917. — Sus padres Agustín Funes y Graciana R. de Funes; sus hermanos Agustín V., Dora C. y Aníbal Funes; sus abuelas Carmen Casalins de Funes y Julia C. de Roncoroni; sus tíos, primos y demás deudos invitan a sus relaciones a acompañar los restos de la extinta al cementerio del Norte, mañana martes 7, del corriente a las 10 a. m. El duelo se despedirá por tarjeta. Casa mortuoria, Venezuela 1120—Carruajes en la Cochería Tacuarí, calle Tacuarí 344.

MISAS Y FUNERALES

MARIA GRAVANO, viuda DE PELUFFO, q. e. p. d., falleció el 5 de aogsto de 1916, confortada con los auxilios de la santa religión y la bendición papal. — Sus hijas, María, Martina P. de Peluffo y Felicitas; su hijo político, Santiago Peluffo; sus nietos, Ricardo, Héctor, Raúl y María Celina; sus hermanos, hermanos políticos (ausentes), sobrinos (ausentes y presentes) y demás deudos, ruegan a sus relaciones quieran asistir al funeral que por el eterno descanso de su alma se celebrará en la iglesia de la Inmaculada Concepción el martes 7 del corriente, a las 10 a. m. El duelo se despedirá por tarjeta.

MATILDE CARBALLO DE OTAMENDI (Q. E. P. D.) Falleció el 7 de agosto de 1916. —Su esposo Rómulo Otamendi, sus hermanos y demás familia ruegan a sus relaciones quieran concurrir a las misas de cabo de año que en sufragio de su alma se celebrarán en la iglesia de Nuestra Señora de la Merced el martes 7 del corriente de 8 a 11 a. m. La familia asistirá a la misa de 11.

4|346 v ag. 6

MANUEL MARINI (Q. E. P. D.) Falleció el 13 de agosto de 1914. — MARIA LUISA MARINI DE FIGARI (Q. E. P. D.) Falleció el 12 de agosto de 1916. — Por el eterno descanso de sus almas se dirán misas en el templo San Juan, desde el día 7 hasta el 15 del corriente, a las 10 a. m.

TIRO

TIRO FEDERAL ARGENTINO

Publicamos a continuación el resultado general del concurso realizado ayer tarde en el stand que posee esta sociedad en Palermo:

Fusil. Categoría A, Especial — Primero, Ernesto Riccitelli, con 127 puntos, apoyado; premio, pulsera con reloj de plata; segundo, Antonio Daneri, 123, medalla de plata de segunda; tercero, mayor Adolfo Arana, 126, medalla de plata de tercera.

Categoría A — Primero, Ricardo Casas, con 125 puntos, pulsera con reloj de plata; segundo, Carlos A. Trucco, 123, medalla de plata de segunda; tercero. Domingo Schettini, 119, medalla de plata de tercera.

Categoría B — Primero, Adolfo Piovanotti, con 121 puntos; pulsera con reloj de plata; segundo, Emilio Marquine, 119, medalla de plata de segunda; tercero, Jorge Bianchi, 115, apoyado, medalla de plata de tercera; cuarto, Manuel D. Benavídez, 115, medalla de plata de cuarta; quinto, Federico Tapper, 113, medalla de plata de quinta; sexto, E. V. Ghelini, 111, apoyado, medalla de cobre de primera; séptimo, Jorge del Mazo, 111, medalla de cobre de segunda.

Categoría C — Primero, Antonio Donadini, con 92 puntos, pulsera con reloj de plata; segundo, Teodoro Ghiringhelli, 91, apoyado, medalla de plata de tercera; tercero, Folco Contratti, 91, medalla de plata de cuarta; cuarto, G. Jordán, 89, medalla de plata de quinta; quinto, H. Boggiano, 88, medalla de cobre de primera; sexta, Alfredo Jordán, 87, medalla de cobre de segunda.

Categoría Estímulo — Primero, Federico Savage, con 113 puntos; premio, 50 pesos; segundo, Enrique Bissi, 111, 20 pesos; tercero, Hugo Stanz, 110, apoyado, 12 pesos; cuarto, Rafael Ortuño, 110, 10 pesos; quinto, José Perruelo, 109, apoyado, 8 pesos.

Los premios correspondientes a esta categoría han sido donados por los señores Piccardo y Cía.

Campeones de fusil. Blanco circular. Antonio Daneri, con 193 puntos; blanco maniquí, Antonio Daneri, con 108 puntos.

Revólver. Categoría A. Especial — Primero, Pedro Aguerre, con 152 puntos, pulsera con reloj de plata; segundo, Carlos de Dominicis, 150, medalla de plata de segunda; tercero, Joaquín Costa, 141, medalla de plata de tercera.

Categoría A—Primero, A. A. Storni, con 147 puntos, pulsera con reloj de plata; segundo, Humberto Valzorio, 129, medalla de plata de segunda; tercero, R. Royer, 94, medalla de plata de tercera.

Categoría B — Primero, J. M. Camaño, con 160 puntos, pulsera con reloj de plata; segundo, A. E. Perri, 152, medalla de plata de segunda; tercero, J. Albizuri Etchart, 122, medalla de plata de tercera.

Categoría C — Primero, C. Cannavo, con 106 puntos, medalla de plata de tercero; segundo, C. F. Arroyo, 97, apoyado, medalla de plata de cuarta; tercero, A. P. Ezcurra, 97, medalla de plata de quinta.

Campeón de revólver: Joaquín Costa, con 141 puntos.

Moscas al mayor número: revólver, J. M. Camaño; fusil, a 250 metros, Antonio Donadini; a 300 metros, Domingo Schettini; a 350 metros, Pedro Fava.

CLUB DE REGATAS DE AVELLANEDA

Ayer tarde se realizó el concurso de tiro a la paloma, organizado por esta institución, con el resultado siguiente:

Premio Agosto, 1.o, J. De Giacomi; 2.o, J. Carmelich; y 3.o, F. Canessa.

Las diferentes pollas fueron ganadas por: P. Cabo, P. Alegre y Z. De Giacomi.

CLUB INTERNACIONAL DE CAZADORES

En el stand que posee esta institución en Rivadavia, se efectuó ayer un concurso de tiro a la paloma, siendo el resultado general el siguiente:

Premio Copa de Honor: primero, Vicente Peralta Alvear; segundo, capitán Cero.

Premio Churchill: primero, J. Badano; segundo, J. A. Sanguinetti, y tercero, J. Carmelich.

Las distintas pollas fueron ganadas por los siguientes señores: J. A. Sanguinetti, 2; J. Badano, 2; J. De Giacomi, F. C. Woodgate, P. E. Alegre y capitán Cero.

VARIAS

THE POLO SKATING CLUB

Se realizó ayer la asamblea general de los socios de este club, con el objeto de elegir la nueva comisión directiva, la que quedó así constituída:

Presidente, Francisco Lozano; prosecretario, E. Menéndez; tesorero, R. Lorenzo del Castillo; protesorero, Francisco Cartegoso; vocales: Juan Koellmer, José Caras y Miguel Pardal; revisores de cuentas: Angel Moneta, Pedro Biardi y Francisco Prieto; capitán, E. Lorenzo del Castillo.

BANCOS

BANCO HOLANDES DE LA AMERICA DEL SUD

Bmé. Mitre 300, esq. 25 de Mayo
Buenos Aires
Casa Matriz: AMSTERDAM
Sucursales: RIO DE JANEIRO, Rua Candelaria 21
SANTOS, Rua 15 de Novembre 157
Agencia N.o 1, Corrientes 1900 esquina Río Bamba.
Agencia N.o 2, Berisso (Provincia de Buenos Aires).

	Florines
Capital autorizado. .	25.000.000
Id. emitido y realizado.	11.000.000
Fondos de reserva. .	1.860.000

Realiza toda operación bancaria. Corresponsales en todas las ciudades importantes del mundo.

THE NATIONAL CITY BANK OF NEW York. — Fundado en 1812. — Sucursal en Buenos Aires: San Martín 81.

Capital y sobrante. $ 61.000.000 oro
Total de recursos. " 600.000.000

Se abonan intereses á razón de 4 0/0 anual en Caja de Ahorros, aceptándose depósitos desde diez pesos en adelante.

Se abonan intereses á razón de 1 0/0 anual sobre depósito en cuenta corriente.

Se conceden tipos especiales sobre depósitos á plazo fijo. Solicitamos la cuenta de Vd. Transferencias telegráficas. Créditos comerciales. Giros sobre el exterior. Cartas de crédito.

BANCO DE ITALIA Y RIO DE LA Plata. — Casa central: Bartolomé Mitre 434 al 448. — Sucursales: En la capital N.o 1, calle Corrientes esquina Pueyrredón, N.o 2, Avellaneda, Montes de Oca número 2099; N.o 3, Paseo de Julio número 1258; N.o 4, Calle Moreno número 2800; N.o 5, calle Rivadavia número 8449. En el interior: Rosario de Santa Fe, La Plata, Bahía Blanca, Paraná, Concordia, Gualeguaychú, Gualeguay, Uruguay, Victoria, La Paz (E. R.), 3, Resistencia (Chaco).

Agencias; Puerto Ing. White (B. Blanca), Ensenada (La Plata).

Capital realizado. $ 10.000.000 oro sell.
Fondo de reserva ordinario. . . " 931.215 " "

ABONA

	C/legal.		o/sellado	
Por depósito en c. c.	1	0/0	1	0/0
A plazo fijo de 30 d.	2	0/0	2	0/0
Id. id. id. 60 días	3	0/0	3	0/0
Id. id. id. 90 días	3 1/2	0/0	3 1/2	0/0
Id. id. id. 180 días	4	0/0	4	0/0
A mayor plazo.	Convencional			

El Banco expide cartas de crédito, vende giros y transferencias por cables y órdenes postales sobre todas las ciudades y pueblos de Italia, así como sobre Londres, París, New York, etc., etc. También sobre Brasil, Chile, Paraguay y República Oriental del Uruguay. Recibe remesas al cobro y emite giros sobre todas las sucursales del Banco de la Nación Argentina.

El Banco trata en general todas las operaciones bancarias.

Buenos Aires, abril de 1917

BANCO COMERCIAL ITALIANO. — Fundado en el año 1896. — Bartolomé Mitre 460 al 468.

Sucursales: San Juan 1361, Rivadavia 2541, Corrientes 3002 y Bernardo de Irigoyen 1889-93.

Capital autorizado .	$	10.000.000
Capital subscripto .	"	5.000.000
Capital realizado. .	"	5.000.000
Reservas	"	800.000

Abre cuentas corrientes, depósitos á plazo fijo y Caja de Ahorros, descuentos, cobranzas, compra y venta de títulos, se dan cartas de crédito, giros telegráficos y á la vista y á plazo, sobre cualquier punto de Europa.

Administra propiedades, haciendo adelantos sobre alquileres, encargándose de remitir las rentas á cualquier punto.

Compra y vende billetes de Bancos italianos, franceses, uruguayos ó cualquier valor.

Ordenes de pago sobre todas las oficinas postales de Italia, Francia y España.

Abona por año:

Por depósitos en cuenta corriente	1	0/0
A plazo fijo de 30 días. . .	2	"
A plazo fijo de 60 días. . .	3	"
A plazo fijo de 90 días. . .	4	"
A plazo fijo de 180 días. . .	4 1/2	"
A plazo fijo de 1 año. . .	5	"
En Caja de Ahorros después de 60 días	4	"
En liras italianas con giros sobre Italia	3	"
Por depósitos que se emplearán en préstamos hipotecarios al plazo fijo de un año. . .	6	"

El Banco hace toda clase de operaciones bancarias.

Horario de las sucursales: de 10 a. m. á 3 p. m.; de 5 á 6.30 p. m. — Domingo Repetto, gerente.

BANCO DE LA NACION ARGENTINA — Fundado en 1891. — Casa central: Buenos Aires, calle Rivadavia 363 al 399, Reconquista 1 al 30.

Capital. . . . . $ 128.000.000.—m/n
Fondo de reserva. " 14.565.407.14 m/n

Sucursales y agencias en la Capital: Belgrano, Cabildo 1900, esquina Sucre; Boca del Riachuelo, Almirante Brown 1101; Flores, Rivadavia 7000, esquina Pedernera, con agencia en los Nuevos Mataderos, General Urquiza, Bauness esquina Cullen; N.o 1, Montes de Oca 1699, esquina California 1101; N.o 2, Entre Ríos 1201, esquina San Juan 1802; N.o 3, Corrientes 3599, esquina Gallo 401; N.o 4, Bernardo de Irigoyen 1000 esquina Carlos Calvo; N.o 5, Rivadavia 2828; N.o 6, Santa Fe 2138; N.o 7, Caseros 2929, Parque Patricios; N.o 8, Triunvirato 731; N.o 9, Santa Fe 4526; N.o 10, Boedo 830; N.o 11, Aduana de la Capital; N.o 12, Callao 76 al 84; Oficina de Cambio en el Hotel de Inmigrantes, Dársena Norte, Oficina de Depósitos Judiciales en el Palacio de Justicia.

159 sucursales y agencias en el interior de la República.

TASA DE INTERES

El Banco abona moneda legal, solamente

	Anual	
Por depósitos en c. corriente.	Sin interés	
Id. id. a plazo fijo de 90 días, con ó sin libreta. . . .	2	0/0
Id. id. id. a 180 días, con ó sin libreta	3	0/0
Id. id. en Caja de Ahorros, después de 60 días, hasta pesos 5.000.	[illegible]	0/0
Id. id. id. después de 60 días desde $ 5001 hasta $ 10.000.	3	0/0
El Banco cobra:	Anual	
Por adelantos en c. corriente.	3	0/0
Por descuentos de letras con amortización.	7	0/0

El Banco de la Nación Argentina vende letras de cambio sobre Alemania, Austria Hungría, Inglaterra, Francia, España, Italia, Suecia, Noruega, Rusia, Portugal, Finlandia, Bélgica, Holanda, Suiza, Turquía, Serbia, Rumania, Grecia, Bulgaria, Asia, Africa, Oceanía, Estados Unidos del Norte América, Canadá, Chile, Bolivia, Brasil, y Uruguay.

Buenos Aires, septiembre 1.o de 1916.— Julián J. Solveyra. Gaspar Ocruille, gerentes.

LICITACIONES

Ministerio de Obras Públicas

LICITACION

Llámase a licitación pública hasta el día 4 de septiembre de 1917, a las 3 p. m., para la provisión de papel de obra, cartulina de color y tipos de imprenta, con destino a los talleres gráficos del Ministerio de Obras Públicas.

Las planillas, bases y condiciones de licitación pueden ser solicitadas por los interesados en la Biblioteca del Ministerio, casa de Gobierno, primer piso alto, todos los días hábiles de 12 m. a 6 p. m. y los sábados de 9 a 12 m.

Las propuestas serán abiertas, en presencia de los interesados que concurran al acto, en el despacho del señor oficial mayor del Ministerio. —Buenos Aires, agosto 4 de 1917.

4|318 v. sep. 4

Consejo Nacional de Educación

LICITACION

Llámase a licitación pública para el día 28 de agosto próximo, para la construcción de un edificio escolar en la calle Las Heras entre Coronel Díaz y Billinghurst, jurisdicción del C. Escolar 9o., de acuerdo con las bases, pliego de condiciones, presupuestos y planos aprobados al efecto, que tendrán los interesados a su disposición en la Dirección General de Arquitectura de esta repartición. La apertura de las propuestas, que deberán presentarse escritas a máquina, por duplicado y de acuerdo con lo establecido por las leyes de sellos, Contabilidad y Obras Públicas, tendrá lugar en día indicado, a las 2 de la tarde.

El Secretario General.

4|265 v. agosto 26

Obras Sanitarias de la Nación

Se previene a los propietarios de fincas en la Capital Federal, que antes de abonar las boletas que se les presenten por servicios sanitarios, deben exigir del cobrador el carnet que lo acredite como tal.

Buenos Aires, agosto 2 de 1917.

José I. Goñi, Secretario.

4|331 v. ag. 12

Ferrocarriles del Estado

Llámase a licitación por el término de 30 días, para la venta de cascos vacíos que han contenido aceite lubricante, y de cajones vacíos que han contenido kerosene, aguarraz y aceite; licitación que se efectuará de acuerdo al pliego de condiciones que podrá solicitarse por carta o ser retirado personalmente de la superintendencia General de Almacenes en Buenos Aires, calle Perú 672, todos los días hábiles de 1 a 3 p. m. y los sábados de 9.30 a 11 a. m.

Buenos Aires, agosto 7 de 1917.

LA ADMINISTRACION.

Dirección General de Escuelas DE LA Provincia de Buenos Aires

LICITACION

Llámase a licitación pública, por el término de quince días, para la provisión de libros, muebles y útiles, que necesitarán en el año 1918 las escuelas comunes de la Provincia.

Las propuestas serán presentadas en la Mesa de Entradas, bajo sobre cerrado, y en un todo de acuerdo con lo establecido en la Ley de Contabilidad y pliegos de condiciones, y abiertas, a las dos de la tarde del día ocho de Agosto, en el despacho del Secretario de la Dirección General, el que se encuentra autorizado para resolver respecto a la aceptación o rechazo de las propuestas.

Los interesados podrán ver el pliego de condiciones, listas y modelos de los artículos, todos los días hábiles, en la oficina de Suministros y Depósito de la Repartición, de 12 a 5 p. m.

La Plata, julio 20 de 1917.

Ricardo Gómez
Oficial Mayor

4|228 v. ag. 8

Intendencia Municipal de la Capital

Cementerio del Oeste

Estando por vencer el término por el que fueron arrendadas las sepulturas ubicadas en la sección 12 B, manzana 1 c, tablones 8, 9, 10, 11, 12; manzana 1, tablones 16 y 17; manzana 2, tablón 18; manzana 4, tablones 9, 10, 11, 12, 13, 14 y 15; manzana 5, tablones 1, 2, 3, 4, 5, 6 y 7. Sección 12 A, manzana 1, tablón 18; manzana 2, tablón 17; manzana 4, tablón 17; manzana 5, tablones 13, 14, 15 y 16; manzana 6, tablones 1, 2, 3, 4, 5, 6 y 7. Sección 8 A, manzana 1, tablones 17 y 18; manzana 2, tablones 17 y 18; manzana 3, tablón 18; manzana 4, tablones 17 y 18; manzana 5, tablón 17. Sección 8 B, manzana 1, tablones 10, 11 y 12; manzana 2, tablones 7, 8 y 9; manzana 3, tablón 18; manzana 4, tablones 7, 8, 9, 10 y 11; manzana 5, tablones 17 y 18; manzana 6, tablón 18; manzana 7, tablones 17 y 18; manzana 8, tablones 17 y 18. Sección 4 A, manzana 1, tablones 8, 9, 10 y 11; manzana 2, tablones 9 y 10; manzana 3, tablones 17 y 18; manzana 5, tablón 14; manzana 6, tablón 14. Sección 16, manzana 1, tablón 10; manzana 2, tablón 10, y manzana 3, tablón 12, del Cementerio del Oeste, se hace saber a las personas que tengan deudos allí depositados que si en el plazo de treinta días a contar de la fecha de su vencimiento no se presentaran a practicar la renovación, se procederá a exhumar los restos y colocarlos en el Osario General. — Agosto 4 de 1917. — El secretario.

4|342 v. st. 2

AVISO A LOS PROPIETARIOS

Se avisa por el término de ocho días a los propietarios de muebles y otros objetos provenientes de desalojos, depositados en el corralón de limpieza de la calle Labardén y Los Patos, que deberán presentarse a reclamarlos dentro de dicho término, bajo apercibimiento de que el que así no lo hiciere, perderá todo derecho a los mismos. — Buenos Aires, agosto 2 de 1917.

4|320 v agosto 9

Licitación para la provisión de 10.800 kilos de cemento Portland

Llámase a licitación para la provisión de 10.800 kilos de cemento Portland. Tendrá lugar el día 9 de agosto próximo, a las 3.30 p. m. El pliego de condiciones puede consultarse en la oficina de licitaciones. — Buenos Aires, julio de 1917.

4|286 v agosto 9

Licitación para la provisión de maquinarias

Llámase a licitación pública para el día 10 de agosto próximo, a las 2.30 p. m., para la provisión de maquinarias, tipos y útiles con destino a la imprenta municipal, de acuerdo con el pliego de condiciones existente en la oficina de licitaciones donde podrá consultarse, Expediente número 21.487-A-917. — Julio 30 de 1917. — El secretario.

4|287 v agosto 9

Licitación para la construcción de adoquinado

Llámase a licitación pública para el día 8 de agosto próximo, a las 2.30 p. m., para la construcción del adoquinado de granito con base de hormigón de cal, de la calle Laprida de Córdoba a San Luis, de acuerdo con el pliego de condiciones que puede consultarse en la oficina de licitaciones. Avenida de Mayo número 525, 2 o piso. — Buenos Aires, julio 31 de 1917. — El secretario.

4|288 v agosto 8

Licitación para la construcción de adoquinado

Llámase a licitación pública para el día 8 de agosto próximo a las 3 de la tarde, para la construcción del adoquinado de granito con base de hormigón de cal, del Pasaje Numancia de Avellaneda a San Eduardo, de acuerdo con el pliego de condiciones que puede consultarse en la oficina de licitaciones, Avenida de Mayo número 525, 2.o piso. — Buenos Aires, julio 31 de 1917. — El secretario.

4|289 v agosto 8

Licitación para la provisión de combustibles

Llámase a licitación para la provisión de combustibles con destino a las reparticiones municipales. Tendrá lugar el día 9 de agosto próximo a las 3 p. m. El pliego de condiciones puede consultarse en la oficina de licitaciones. — Buenos Aires, julio 30 de 1917.

4|290 v agosto 9

Licitación para la construcción de obras sanitarias.

Llámase a licitación pública para el día 9 del corriente a las 2.30 p. m., para la construcción de obras sanitarias en el corralón Echeverría, de acuerdo con el pliego de condiciones, que puede consultarse en la oficina de licitaciones, Avenida de Mayo 525, 2.o piso. — Buenos Aires, agosto 1.o de 1917. — El secretario.

4|301 v. Ag. 9

Licitación para la provisión de gasa

Llámase a licitación para la provisión de gasa hidrófila con destino a la Asistencia Pública. Tendrá lugar el día 8 de agosto próximo a las 3.30 de la tarde. El pliego de condiciones puede consultarse en la oficina de licitaciones. — Buenos Aires, julio de 1917.

4|307 v agosto 8

Licitación para la provisión de papas

Llámase a licitación para la provisión de papas con destino a los hospitales y demás dependencias de la Dirección Sanitaria, durante el tercer trimestre del corriente año. Tendrá lugar el día 13 del actual a las 2.30 p. m. El pliego de condiciones puede consultarse en la Oficina de Licitaciones. — Buenos Aires, agosto de 1917.

4|343 v. ag. 13

Licitación para la provisión de 25.000 metros de cable y 1.000 aisladores.

Llámase a licitación para la provisión de 25.000 metros de cable y 1.000 aisladores con destino a la Dirección de Alumbrado. Tendrá lugar el día 13 del actual a las 3 p. m. El pliego de condiciones puede consultarse en la Oficina de Licitaciones. — Buenos Aires, agosto de 1917.

4|341 v. ag. 13

MUNDO COMERCIAL

EXTERIOR

TRIGO

CHICAGO, agosto 6. — Se negoció hoy el trigo a entregar en septiembre: intermedia, 225; quedando en la clausura anterior a 227 1|2.

WINNIPEG, agosto 6. — El trigo colocado a entregar en octubre, no se negoció hoy aquí, quedando en la clausura anterior a 225.

MAIZ

CHICAGO, agosto 6 — El maíz mixto americano, a entregar en diciembre, se negoció hoy aquí: apertura a 116 3|4; intermedia, a 116; clausura anterior a 117 5|8 centavos americanos por bushel.

LINO

DULUTH, agosto 6 — El lino a entregar en octubre fué negociado hoy aquí: apertura, 330; intermedia, a 330; clausura anterior, a 330 centavos oro americano por bushel.

MERCADOS NORTEAMERICANOS

Operaciones de apertura

NUEVA YORK, agosto 6 — Las diferencias de precios producidas hoy en los centros de negocios en cereales de esta plaza, son las que se mencionan a continuación:

Mercado	Entrega	Suba	Baja
Winnipeg: trigo	Octubre	s|cotiz.	—
Chicago: trigo	septiembre	—	—
maíz	diciembre	—	7|8
Duluth: lino	octub.	s|camb.	—

Operaciones intermedias

Mercado	Entrega	Suba	Baja
Winnipeg: trigo	octubre	—	—
Chicago: trigo	septiembre	—	—
maíz	diciembre	—	1 5|8
Duluth: lino	sept.	s|camb.	—

MERCADO COMERCIAL DE LONDRES

LONDRES, agosto 6.—

Tipo de descuento del Banco de Inglaterra	5 o|o
Consol. Británicos 2 1|2 o|o	56.—

Títulos argentinos

Empréstito nacional 1897, 4 por ciento, ley 378. . .	69 3|8
Bonos Obras de Salubridad, etc., de Bs. Aires. . . .	94.—
Emprest. Arg. de Obras Públicas, 1186, 5 o|o . . .	95.—
Emprest. Arg. de Conversión, de 1889, en libras, 4 1|2 o|o	81.—
Emprést. Arg. interno, de 1909, 5 o|o	87.—
Province of Buenos Aires, 3 1|2 to 3 3 1|2 o|o Loan	48.—

BOLSA DE PARIS

PARIS, agosto 6—

Renta Francesa, 5 o|o . .	87.50
Id. de 3 o|o	61.15

BOLSA DE MONTEVIDEO

MONTEVIDEO, agosto 6 — En la primera hora de operaciones de esta Bolsa fueron negociados hoy los títulos siguientes:

Títulos hipotecarios, serie M, a 96.50, id serie P a 96.10, id serie Q, a 96.10.

Banco Popular, para septiembre, a 88.50.

Deuda Interna, a 99.80; id para fin de mes a 99.90; id para septiembre, a 98.90.

Deuda Consolidada, a 67.60; id para fin de mes, a 68; id para septiembre a 68.10.

—En este puerto entraron hoy los siguientes vapores: H. Scott, de Londres, y A. Juareguiberry, del Havre.

Salen: Roma y Cabo Santa María.

INTERIOR

BOLSA DE COMERCIO

Primera rueda

Cédula Hipotecaria Argentina, de 6 por ciento, antigua emisión, al contado, 41.500 a 96.70; 55.000 a 96 con 80; 17 mil a 96.60; 4500 a 96 con 70. Total: 118.000.

Id. para fin de mes: 90.000 a 96.60

Id. para agosto 8: 00.000 a 95.80.

Cédula Hipotecaria Argentina, de 6 o|o, segunda emisión, al contado: 49.400 a 74.40.

Id. para agosto 7: 30.000 a 94.50; 60 mil a 94.30. 61.700 a 94.40. Total: 151.700.

Id. serie H, al contado, 5 mil a 105.

Bonos Municipales de Pavimentación: cupón semestral, al contado: 33.500 a 75.

Campos y Quebrachales Puerto Sastre, oro, al contado, 500 a 315.

Id. para fin de mes, 500 a 315.

Salinas Hnos., (fábrica de bolsas) al contado: 80 a 171.

La Primitiva (fábrica de bolsas), al contado: 10 a 237.

Sociedad Argentina de Edificación ordinarias, para agosto 7: 51 a 35.

Puerto San Nicolás, al contado, 30 a 23.50.

DEMANDA Y OFERTA DE TITULOS

Fueron anotados hoy, solicitados en compra en la Bolsa de Comercio, los siguientes títulos:

Arenera del Vizcaíno, Bodegas de Arizú, Buenos Aires Building Society, El Fénix (fábrica de papel), Bonos de consolidación del Banco Francés.

Ofrecidos en venta, fueron anotados los siguientes:

Gath y Chaves, Mercado Central de Frutos, Fábrica Argentina de Alpargatas, Banco El Hogar Argentino (acciones integradas).

Precios oficiales del sábado

MERCADO DE CEREALES A TERMINO DE BUENOS AIRES

Primera rueda

La primera rueda de negocios en cereales de este mercado, cerró hoy sin operaciones.

MERCADO DE CEREALES A TERMINO DE ROSARIO

Primera rueda

Maíz: para agosto, 200 toneladas a 13.05; para septiembre, 200 id. a 12.73; 2000 id a 12.75; para octubre, 200 id a 12.60; 400 id a 12.65.

BOLSA DE CEREALES

Entradas de hoy en el Once:

Trigo 2981 bolsas; tuco 82; maíz 1423 id; lino 470 id; nabo 190 id; avena 548; cebada 146 id; alpiste 200; alfalfa 273 fardos; harina 200 bolsas; afrecho 52 0id; afrechilla 111 id porotos 165 id; pasto 2123 fardos chicos y 857 id grandes.

VENTAS DE HOY

Trigo varias clases—

117 bolsas en Sola, $ 18.20; 200 bolsas Once, $ 18; 104 bolsas Sola, $ 17.30.

Trigo ruso y húngaro—

578 bolsas Once. $ 18.30.

Maíz morocho viejo—

60 bolsas Once, especial para stud, por no haber existencia en plaza, se ha pagado el alto precio de $ 26.

Maíz amarillo viejo—

225 bolsas Once, $ 13.40.

Maíz amarillo nuevo—

35 bolsas Once, $ 11.70; 300 bolsas Once, $ 11.70; 120 bolsas Once, $ 11.40; 492 bolsas Once, $ 11.60; 226 bolsas Sola, $ 11.20; 290 bolsas Sola, $ 11.

Avena—

161 bolsas Once, $ 9.60.

Lino—

75 bolsas Once, $ 22; 502 bolsas dársena, $ 21.

Alpiste—

200 bolsas Once, $ 19.50.

ENTRADAS DE CEREALES

I. Brián. — Maíz 2727 bolsas.

Sola. — Trigo 5455 bolsos; maíz 2524 id; avena 782 id; nabo 612 id; lino 534 id; cebada 313 id.

Retiro. — Lino 111 bolsas harina 150 id; papas 345 id.

Palermo. — Pasto 921 fardos chicos y 506 id grandes.

Buenos Aires. — Trigo 949 bolsa; avena 2492 id; maní 202 id; pasto 1465 fardos chicos y 215 id grandes.

Riachuelo. — Trigo 2618 bolsas.

MERCADO DE PATATAS

(Estación Casa Amarilla)

Han entrado hoy a este mercado 5307 bolsas de patatas.

Ventas de hoy

Patata según clase, de $ 1.40 a 2.20; para semilla, de 1.50 a 1.60 los 10 kilos.

MERCADO DE PASTO

Estación Caballito

Han entrado hoy a este mercado 2123 fardos chicos de pasto y 857 fardos grandes.

VENTAS DE HOY

Domingo Bracchi—

63 fardos grandes alfalfa, Cerrito, $ 46; 49 fardos grandes alfalfa, Casares, $ 44; 61 fardos grandes alfalfa, Casares, $ 43; 44 fardos grandes alfalfa, Ordoquis, $ 35.

Juan A. Botte—

54 fardos grandes alfalfa, El Triunfo, $ 43; 39 fardos grandes alfalfa, Chivilcoy, $ 40; 261 fardos chicos alfalfa, Socorro, $ 40.

De Lellis y Fages Hermanos—

405 fardos chicos alfalfa, Alejandro, $ 33; 324 fardos chicos alfalfa, Alejandro, $ 32é 326 fardos chicos alfalfa, Alejandro, $ 31.

MERCADO CENTRAL DE FRUTOS

Se descargaron en éste mercados 38 vagones con los siguientes frutos:

8.267 kilos de lana; 445 atados de cueros lanares; 1.263 cueros vacunos; 554 cueros de potros; 113 bultos de cerdas; 4 bultos de plumas; 20 cascos de grasa; 79 atados de cueros varios.

VENTAS DE HOY

Lana segunda esquila: 400 k. a $ 26.50; 700 k. a $ 25; 1.200 k. a $ 24.30; 800 k. a $ 22; 1.500 k. a $ 21.50; 600 k. a $ 20.50; 700 k. a $ 19; 500 k. a $ 17; 600 k. a $ 14.50; 700 k. a $ 14.

Pieles lanares, estación consumo: 600 k. a $ 2.07; 300 k. a $ 2.05; 500 k. a $ 2.02; 800 k. a $ 2; 700 k. a $ 1.92; 300 k. a $ 1.95; 600 k. a $ 1.92; 700 k. a $ 1.90; 1.500 k. a $ 1.85; 600 k. a $ 1.80; 1.000 k. a $ 1.75; 1.300 k. a $ 1.70; 400 k. a $ 1.60; 300 k. a $ 1.50; 200 k. a $ 1.30.

Estación desecho: 300 k. a $ 1.87; 100 k. a $ 1.85; 500 k. a $ 1.02; 200 k. a $ 1.80; 800 k. a $ 1.76; 500 k. a $ 1.75; 400 k. a $ 1.72; 1.000 k. a $ 1.70; 1.000 k. a $ 1.35; 700 k. a $ 1.60; 500 k. a $ 1.55; 1.200 k. a $ 1.50; 400 k. a $ 1.40; 200 k. a $ 1.30; 100 k. a $ 1.10.

Pieles lanares, corto y pelado consumo: 200 k. a $ 1.10; 400 k. a $ 1; 300 k. a $ 0.90; 400 k. a $ 0.80.

Desecho: 100 k. a $ 0.90; 300 k. a $ 0.80; 300 k. a $ 0.70; 100 k. a $ 0.60.

Borregos: 150 k. a $ 1; 200 k. a $ 0.90.

Cueros vacunos: 100 c. a $ 18.60; 250 c. a $ 18.50; 100 c. a $ 18.20; 260 c. a $ 18; 150 c. a $ 17.80; 300 c. a $ 17.50; 200 c. a $ 17.30; 250 c. a $ 17; 100 c. a $ 16; 200 c. a $ 16.50; 100 c. a $ 16; 50 c. a $ 15; 20 c. a $ 13.50.

Becerros: 450 c. a $ 20.50; 350 c. a $ 20; 150 c. a $ 19.50; 100 c. a $ 19.

Nonatos: 400 c. a $ 17.50; 250 c. a $ 17; 100 c. a $ 16.50; 120 c. a $ 16.

Potros: 250 c. a $ 8.50; 150 c. a $ 8.40; 100 c. a $ 8.30; 180 c. a $ 8.20; 150 c. a $ 8; 40 c. a $ 7.50.

Cerdas: 200 k. a $ 13; 300 k. a $ 12.50; 300 k. a $ 12; 200 k. a $ 11.80; 300 c. a $ 11.50; 400 c. a $ 11.20; 300 k. a $ 11; 400 k. a $ 10.80; 400 k. a $ 10.70; 300 k. a $ 10.60; 300 k. a $ 10.50; 800 k. a $ 10.30; 200 k. a $ 10; 200 k. a $ 9.

Medias colas: 300 k. a $ 16; 100 k. a $ 15.

Nutria: 150 k. a $ 3.50; 300 k. a $ 3.20; 400 k. a $ 800; 100 k. a $ 2.50; 150 k. a $ 2; 50 k. a $ 1.80.

Liebres: 200 c. a $ 0.40; 300 c. a $ 0.47; 500 c. a $ 0.45; 200 c. a $ 0.43; 200 c. a $ 0.40; 100 c. a $ 0.38; 150 c. a $ 0.35.

Zorros: 150 c. a $ 2.70; 50 c. a $ 1.20; 40 c. a $ 1; 10 c. a $ 0.80.

Gatos: 30 c. a $ 1.20; 15 c. a $ 1; 20 c. a $ 0.80.

Plumas: 10 k. a $ 5.50; 8 k. a $ 4.30; 10 k. a $ 4.50; 5 k. a $ 3.80; 4 k. a $ 3.50.

Sebo derretido: 5 c. a $ 6.20; 4 c. a $ 6; 5 c. a $ 6; 3 c. a $ 5.70; 2 c. a $ 5.50.

Sebo pisado: 3 c. a $ 4.60; 5 c. a $ 4.50; 2 c. a $ 4.30; 5 c. a $ 4.40; 2 c. a $ 4; 3 c. a $ 4.20.

MERCADO DE VACUNOS

Liniers

Se ha dado principio en la mañana de hoy a la colocación de las haciendas, con plaza muy animada, para la colocación de todas las clses de ganado, especialmente para el ganado criollo para frigorífico y vacas gordas.

La entrada de hoy en este mercado fué de 6276 cabezas, clasificadas en la siguiente forma: novillos 3553, vacas 1959 terneros 653, bueyes 127. Porcinos entraron: 747.

Los precios córrientes de la mañana fueron los siguientes:

Bueyes para frigorífico, de pesos 229 a 238; idem consumo, de 111 a 205; idem especiales para frigorífico, de 185 a 199; novillos especiales, idem, de 165 a 180; novillos medio gordos, idem, de 142 a 162; idem idem para consumo, de 96 a 137; novillitos, idem idem, de 61 a 132; vacas excepcionales, para consumo, de 177 a 185; idem idem idem de 60 a 165; vaquillonas, idem idem de 61.50 a 121; terneros, idem idem, de 46 a 82; idem mamones, de 27 a 40.

Para porcinos los precios variaron entre pesos 0.50 a 0.53 el kilo; especiales de 0.54 a 0.62; y excepcionales, de 0.64 a 0.65.

ENTRADAS

Consignatario, Bargo, Lascurain y Etchegaray; Remitente, Nieto, Procedencia, La Cautiva, Animales, 47; Idem de Guizasola, El Perdido, 66; ídem, Gómez, Torqueta, 69; Ainseough Gómez, Azul, 20; Anasagasti Juan, Soler, Navarro, 50; Accame, Bellini y Cía., Navarrete, Chivilcoy, 79; Bracht y Cía., Anchorduqui, Luján, 116; Bunge y Born, Poggio, B. Haedo, 23; Ceballos y Cufré, Agliati, Rodríguez, 45; Benitez y Murre, Miroli, Echeverría, 30; Crotto Hnos., Pradere, H. Paz, 80; Crespo H. y Ezcurra, Crespo, E. Ríos, 38; Cooperativa de Hacendados, Estrada, Pehuajó, 27; Camiguez y Casares Hnos., Zorrilla, Burmeister, 70; Casas José B., Martín, Saavedra, 23; Cucullu y Cavo, Ricci, 25 de Mayo, 12; D'Hers y Cía. Fco., Rotemberger, Cañuelas, 44; Elordi y Cía. Juan, Lagrare, Moreno, 1; Errea e hijo Antonio, Botta, Rafaela, 19; Goñi e hijos Ignacio, Botta, Rafaela, 19; Garat Bernardo, Gambetta, Mitre, 20; idem Atri, Chivilcoy, 1[illegible]; Lalor Juan, Eychervile, Navarro, 83; idem Irazábal, Matanza, 68; idem, Langarat, Mercedes, 20; idem Repetto, Matanza, 10; idem, Imperiale, idem, 24; idem Satragno, Córdoba, 40; idem, Ordóñez Córdoba, 49; idem Goñi, Ordoqui, 23; Lizarralde Hnos., Pildani, Las Heras, 30; idem Mendia, Lemedro, 21; La Exp. Argentina, Navarte, Chivilcoy, 3[illegible]; Lanusse Pedro y Antonio, Lahorcade, Mercedes, 65; idem Hordeer, E. Ríos, 30; idem, D'Atri, Chivilcoy, 32; idem su orden, B. Blanca, 60; idem, Lirmous, Saldungaray, 29; Moutel y Cía., Harwitc, Viticola, 88; idem Bilbao, Dorrego, 52; Mendez Hnos. y Cía., Heras, Cnel. Pringles, 11; Martinez de Hoz Hnos., La Madrid, 50; Nole Repetto y Cía., Goldin, Monigotes, 33; Ojan y Cía., Nasvite, Chivilcoy 18; Paz Adolfo F., Elortegui, Bolívar, 37; Patrón Costas y Peró, Sarasola, Coronel Suáárez, 25; Palacios Hermanos, su orden, Pehuajó, 70; Sucesión Beltrán Sansot, Barrientos, Dorrego, 28; Sociedad Crédito Territorial, su orden, Villegas, 50; idem Demaría, Providencia, 18; Santamarina e hijos, Gil, Huergo, 24; idem su orden, Laprida, 50; Sucesión de Juan Curutchet, Altolaguirre, Matanza, 50; Salaberry y Bercetche, Alonso, Dorrego, 112; idem Baldi, Samaito, 12; idem Plenilung, Necochea, 56; idem Beltranell, idem 46; idem Durañona, Dorrego, 25; idem Epupel, Matanza, 25; idem Martinez, R. Puig, 54; idem Colombier, B. Blanca 25; idem Gianelli, San Vicente, 40; idem Calcagno, Bolivar, 49; idem Mauricio, Necochea, 31; idem Martinez, Henderson, 18; Thompson y Cía. Los Algarrogos, Bueg, 70; Urtasun e hijo Martín, Diez, Tres Arroyos, 12; Unzué Alzaga y Cía., Roca, Bolivar, 24; idem, Del Carril, Roque Pérez, 100; Wallace y Cía., Mayne, Coronel Suárez, 10.

Bargo Lascurain y Etchegaray—

66 novillos m. gordos Dorego a $ 155; 47 terneros m. especiales Río IV 80; 10 vacas m. gordas id 125; 18 id gordas id 115; 13 id g. y c. gorda id 108; 22 id c. gorda id 102; 8 id id id 95.

Alvarez José Luis—

4 novillitos c. gorda 25 de Mayo pesos 90; 5 vaquillonas id 88.

Arzeno y Hnos. F. B.—

89 novillitos b. carne Pellegrini a pesos 78.

Anasagasti Juan—

50 terneros mamones Navarro a $ 27.

Arrieta y Bascaran—

Un toro especial Río IV a $ 205; 4 vacas m. gordas id 120; 11 novillos c. g. 110, un ternero m. esp. id 82; 4 vaquillonas g. y c. g. id 95.

Accame Bellini y Cía.—

26 vacas g. y c. g. Chivilcoy a pesos 110; 3 id id id 105, 4 id b. carne id 80; 32 novillitos id 70; 14 id flacos id 70; 16 terneros mamones Pergamino a 36; 6 id id id 40.

Benitez y Hune—

6 vacas g. y c. g. M. Grande 105; 22 id b. carne id 70; 2 id id id 62.

Bracht y Cía.—

20 vacas m. g. Luján a $ 132, 38 id g. id 120; 31 vaquillonas c. g. id 90; 6 id b. carne id 75; 11 terneros esp. id 75; 6 id g. id 65; 4 novillitos g. y c. g. id 100.

Bunge y Born—

23 novillos g. y c. g. B. Blanca 135.

Bellocq e Hita—

84 novillos gordos B. Blanca $ 140; 4 vacas excep. Pieres 177; 7 terneros id id 100; 3 novillos esp. id 175; una vaquillona m. g. id 110; 19 terneros id id 70; 65 novilos c. g. Tornquist 116, una vaca gorda id 120.

Crespo y Rodríguez—

2 terneros esp. San Justo 185; 10 bueyes criollos id 180; 10 novillos c. g. 118; 11 id id Códoba 115; 3 toritos g. y c. g. San Justo 100; 24 novillos criollos id 95; 45 id id Córdoba 90, 8 novillitos b. carne id 80; 2 vaquillonas id San Justo 70; un ternero aonm id 15, 5 vaquilonas c. gorda id 85.

Caniquiry, Casaux y Cía.—

5 terneros buenos Córdoba a $ 63; 11 id regulares id 46; 24 id maones 39.

Crotto Hnos.—

80 novilos gordos M. Paz $ 147; 20 vacas esp. Córdoba 136; 21 id id id 136.

Casas José B.—

4 vacas m. especiales Saavedra a pesos 155; 19 novilos g. y c. gorda id pesos 138.

Chapar y Cía.—

25 novillitos esp. C. Pringles 120; 25 vacas c. gorda Lobería a 90.

Ceballos y Cufré—

12 vacas c. gorda Moreno a $ 85; 33 id g. y c. g. id 110.

Crespo Hnos. y Arozena—

4 toros m. gordos C. Suárez $ 173; 4 id g. y c. g. id 145; 3 vacas m. especiales id 165; 15 id esp. id 138; 24 id gordas id 117; 35 novillos c. gorda Victoria 125.

Cash, Colnil Jones y Cía.—

80 novilos m. gordos Salliqueló $ 158.

Cooperativa de Hacendados—

44 novillitos m. especiales Pellegrini a pesos 145; 118 terneros id id 80, 18 vacas id id 150; 60 novilos esp. Pehuajó 165; 27 novillitos id id 120.

D'Hers y Cía. F.—

10 novillitos gordos Cañuelas a pesos 108; 34 id id esp. id id 117.

Errea e hijo Antonio—

9 vacas esp. Dorego 145; 27 novillos id id 170; 8 vacas id id 135; 6 vaquillonas m. gordas id 112, 6 novillitos m. especiales 138; 4 terneros id id 80; 2 vacas esp. id 135; 10 novillitos m. gordos id 110; 10 vacas id id 130; 17 id g. y c. g., id 110; 42 novillitos m. esp. id 126, 3 vacas esp. id 140; 3 id gordas id 115, 20 novilos m. g. id 158.

Goñi e hijo Ignacio—

40 novillos gordos E. Ríos $ 145; 19 vacas c. g. S. Fe 100; 2 bueyes muy gordos Puán 170.

La Ganadera (S. A.)—

4 bueyes m. especiales Bolívar a pesos 20; 8 novilos m. g. id 158; 18 novillitos m. esp. id 125; 3 vaquillonas id 120.

Lalor Juan—

8 vaquillonas m. esp. Matnza $ 121; 7 id c. gorda id 90; 17 novilos id id pesos 125.50; 10 terneros esp. id 72; 10 id id id 76; 3 terneros c. gorda id 111; 8 vacas b. carne id 68; 4 novillos c. gorda Navarro 118; 2 id g. y c. g. id 132; 19 vacas id id 104; 16 id id 110; 20 id b. carno id 82; 3 id id 63.50; 30 terneros buenos id 57; 8 vaquillonas g. y c. gorda id 96.50; 4 terneros regulares id 44; 5 vacas m. g. Matnza 129; 10 id id id 128; 4 id esp. id 143; 4 novilos g. y c. g. id 13; 12 novillitos id 94; 21 vacas c. gorda id 92; 18 id id 93; 10 novillitos g. y c. g. 96.50; 8 vacas flacas id 56; 10 id gordas id 122.50; 13 id c. g. Mercedes 96; 11 novillitos id 61; 2 novillos esp. San Luis 179; 88 id m. esp. 9 de JJulio 100; 5 vacas g. y c. gorda C. Casares 105; 14 id flacas id 60; 2 vaquillonas id 35; 7 id b. carne 9 de Julio 68; 10 vacas g. y c. g. id 106; 7 terneros regulares id 40; 14 id buenos id 54; 5 novillitos esmpeciales Córdoba 132; 4 id m. g. id 114; 61 novilos m. gordos id 157; 12 vaquilonas c. gorda, Lobería 87; 2 id b. carne id 79; 16 vacas esp. id 136; 10 id m. gordas id 127; 10 id g. y c. g. Matnza 111; 14 id gordas id 120; 16 id m. gordas id 128; 4 novillos flacos Córdoba 6; 4 id id id 70; 11 id c. gorda id 104; 15 id id id 107; 14 bueyes g. y c. g. id 147.

Lizarralde Hnos.—

24 novillos m. esp. Córdoba a $ 153; 18 id gordos Las Heras 146; 2 vacas m. gordas id 128, una id flaca id 60; 19 terneros esp. id 71; 8 id gordos id 63.

Lanusse Pedro y Antonio—

13 novilos c. gorda Dorego $ 130; 22 id id id 120; 5 id m. esp. id 190; 3 terneros esp. id 194; 9 novillitos b. carne Chivilcoy 73; 7 vaquilonas id id 76; 9 terneros buenos id 62; 17 id m. especiales Caseros 84; 18 id id 87; 7 vacas esp. Mercedes 136.50; 8 id m. especiales id 155.50; 12 id m. gordas id 128.50; 19 id esp. id 144; 19 id m. gordas 130; 30 novilos id E. Ríos 150; 3 terneros regulares Lobería 4; 3 vacas c. gorda id 93.50; 4 novillos flacos id 60; 3 vacas b. carne id 73; 5 terneros gordos id 154; 21 id buenos B. Blanca 55; 40 vacas m. g. id 131; 20 novilos c. g. id 132; 13 id id 119; 10 id id 123; 5 id id 123, 4 novilos c. gorda Dorrego 107; 8 vacas id id 101; 5 id g. id 117.50; 3 terneros m. especiales id 85.50, 10 id g. 145; 15 id g. y c. gorda Tornquist a 126.50; 3 id especiales id a 12; 3 id gordos id 103; 15 novilos c. gorda Córdoba 130, 3 id gordos id 146, 5 id c. g. id 122; 5 id b. carne id 100, 20 id c. t. gorda S. Fe 129; 2 vacas m. gordas Necochea 123, 12 terneros excepcionales id 96, 10 id especiales id 77.50, 10 id id $ 77.50.

Mantel y Cía.—

88 novilos esp. B. Blanca 176; 52 id gordos Dorego 115.

Martínez de Hoz Hnos—

4 novillos m. gordos C. Pringles 163; 24 novillitos id id 10.

Elizaspín y Cía. Andrés—

5 vacas especiales Pehuajó $ 143, 20 id gordas id 117, una id c. g. id 90.

Nale Repetto y Cía.—

3 novillos esp. 25 de Mayo $ 185; 7 terneros emsp. S. Fe 105, 11 novillitos gordos id 105, 12 id g. id 150, 8 vacas g. y c. g. 107; 11 novillitos b. carne id 72.

Ojam y Cía. F.—

2 bueyes m. especiales Chivilcoy peso 230, 5 id m. gordos id 180, 11 novillos c. gorda id 129, 10 bueyes id id peso 197.

Palacios Hnos.—

10 vacas excep. Pehuajó $ 185; 26 id m esp. id 140; 34 terneros id id 90.

Olaegui y Cía. M.—

50 novillitos m. esp. Dorrego a $ 130.

Pareches Eduardo—

11 bueyes m. esp. Pelegrini $ 227; un toruno especial id 210; una vaca gorda id 160, una id excepcional 185.

Paz Adolfo F.—

25 novillos especiales, de Bolivar, a 178, 2 bueyes medio gordos idem, a 180.

Ruiz, aBidasarre y Cía.—

17 novillos especiales, de Abel, a 155.

Sucesión Beltrán Sansot —

49 novillos gordos, Entre Ríos, a 145, 28 vacas carne gorda, de Santa Fe, 1[illegible], 12 bueyes gordos de Puán, a 170.

Peterscen y Gutiérrez—

63 novillos gordos y carne gorda, de Brandzen, a 133.

Salaberry y Bercetche—

25 novillos medio especiales, Matanza, a 197; 2 bueyes carne gorda, de General Pintos, a 131; 5 vacas idem idem, a 82; 24 novillitos medio especialues, de Cnel. Dorrego, a 122.50; 11 idem medio gordos idem a 109.50; 15 vaquillonas idem id. a 111.50; 15 vaquillonas m. especiales, idem a 138.00; 15 idem idem de idem, a 135.50; 16 idem idem id a 110.50; 16 vacas idem idem idem a 109.00; 9 vacas idem idem idem a 128; 15 idem id idem a 125; 17 novillos gordos de Pehuajó a 152; 25 idem idem de Córdoba, a 140; 1 gordo medio especial, de Córdoba, a 219.50; 23 novillos gordos y c. gorda, a 135, 3 novillos idem Bolivar a 155; 44 novillos medio gordos, idem a 161; 40 idem gordos de San Vicente, a 142; 3 terneros medio gordos, de Necochea, a 67; 9 idem medio especiales, id. a 71.50; 11 novillos buena carne, a 91. 2 terneros buenos, idem, a 59, 19 novillos especiales de Pellegrini, a 155, 5 terneros especiales de Necochea, a 13.50, 6 vaquillonas buena carne, idem, a 72, 8 idem idem idem a 83.50, 6 vaquillonas carne gorda, a 72; 11 vacas carne gorda a 95, 11 idem idem idem a 102, 6 idem gordos y c. gorda idem, a 138; 11 idem idem a 119, 8 c. gorda, a 109, 2 vaquillonas gordas y carne gorda, idem a 1[illegible], 2 vaquillonas gordas y carne gorda, [illegible], 4 vacas medio especiales, idem a [illegible], 12 idem medio gordas, idem, a 128, 6 vaquillonas, carne gorda, de B. Blanca, a 91.50; 19 novillitos medio especiales, B. Blanca, a 120.5[illegible], 7 novillitos medio gordos, idem, a 114.50; 2 idem buena carne, Matanza, a 78.50; 7 idem idem idem, a 72, 9 idem especiales de idem, a 117, 6 idem carne gorda, idem a 90.

Rodríguez Gabino—

7 novillos carne gorda, de Saavedra, a 115; 17 novillitos medio especiales, idem a 130.

Sucesión Juan Curutchet—

49 vacas medio especiales, de Matanza, a 165, 14 idem gordas idem a 115.

Santamarina e hijos—

29 vacas medio especiales Laprida, a 145, 20 vaquillonas idem idem a 125.

S. Crédito Territorial—

50 novillos gordos y carne gorda, de Villegas, a 136, 8 novillitos gordos de Santa Fe, 1[illegible], 47 vacas gordas y carne gorda, a 1[illegible], [illegible] idem idem a 295.

Thompson y Cía. E. A.—

6 bueyes cruzas, de Córdoba, a 155, 24 vacas idem idem a 147, 14 novillitos idem idem a 97, 22 vaquillonas idem id. a 8[illegible], 14 terneros regulares, idem a 42.

Unzué Alzaga y Cía.—

21 novillos especiales, Dorrego, a 150, 20 idem medio gordos idem, a 169, 2 vacas idem idem a 152.

Urtasun Cirilo—

12 vacas especiales, Tres Arroyos a 145.

Wallace y Cía.—

1[illegible] novillos medio especiales de Cnel. Suárez, a 198.

VENTA DE CERDOS

Bellocq e Hita—

20 cerdos m. especiales Necochea a pesos 0.60 el kilo.

Devoto y Cía. Tomás—

15 cerdos excepcionales S. Pedro a pesos 0.64 el kilo.

Nale, Repetto y Cía.—

20 cerdos buenos 25 de Mayo a $ 0.50 el kilo.

Cesar Speafico y Hnos.—

20 cerdos buenos Velarucá a $ 0.53 el kilo.

Lalor Juan—

20 cerdos especiales Córdoba a pesos 0.58 el kilo.

Salaberry y Bercetche—

20 cerdos m. especiales Alvear a pesos 0.62 el kilo.

De Lellis y Fagés Hnos.—

20 cerdos excepcionales Saladillo a pesos 0.65; 20 id id R. Perez a 0.65; 20 id especiales id a 0.57 el kilo.

Ripoll Juan S.—

10 cerdos excepcionales, Lobos a pesos 0.61; 10 id buenos id a 0.51; 12 id id Cañuelas a 0.50 el kilo; 18 lechones muy especiales id a $ 7.50 c.u.

MERCADO DE LANARES

En buenas condiciones para todas las categorías se iniciaron en la presente semana las operaciones de lanares.

Aun cuando no hubo en plaza el interés de días anteriores, debido a que la entrada fué de regular importancia, los precios en general mantuviéronse dentro de un nivel favorable.

Entraron hoy 13.570 animales, vendiéndose en la mañana 8.106 cabezas, repartidas en esta forma: American 638, La Plata 1154; Compañía Sansinena 1563; La Blanca 971; Armour 200; Argentino Central 1875, y 1905 para los matarifes locales.

Los precios extremos fueron los siguientes:

Capones para frigorífico, $ 19 a 25.50; id. matdero, 23 a 39.50; ovejas id 23 a 33; borregos id 13.20; id frigorífico peso 17.20 a 17.50; id con lana 18.80 a pesos 21.

ENTRADAS

Consignatrios Bargo Lascurain y Etchegaray, remitentes Pin, procedencia Curumalán, 360 animales; id Hardoy, C. Suárez 84; Ayarragaray Scnindler y Gowland, Inelgaray, Peralta 180; Ardohain y Cía. M., Iturbide, Corti 200; Ayerza e hijos, Ayerza, Juárez 200; Bellocq e Hita, Goñi, Pieres 70; Bunge y Born, Diez, B. Hondo 100; id Guaycochea, Napostá 95; Bayona Juan, Bias, C. Suárez 95; id Bousquet, Erize 205; Casás José B., Pradére, S. Román 170; Chapar y Cía., Maiz, De la Garma 160; Córdoba e hijos Pedro, Delgue, S. Germán 197; Erea e hijo A., Hernadorena, Irene 243; Etcheverry y Cía. José, Videla, C. Suárez 122; Goñi e hijos Ignacio, Gale.doy, C. Suárez 179; id Ipiribúru, Quequén 74; id Echevers, S. Germán 386; id Errea id 400; Lanusse P. y A., Arcent, G. Chaves 85; id Lanusse, Napostá 90; id Fulró, id 100; id Echezaneta id 191; id Turret, A. Corto 100; id Boratore, S. Román 75; id Machico, Corti 370; Lalor Juan, Dufy, Dufaur 181; id Magullonsqui, S. Germán 190; id Sezondo, Estomba 440; C. de Hacendados, Liberdaín, Pehicajó 92; Lourtet Hnos. y Cía., Lourtet, Irene 180; Martinez de Hoz Hnos., Heredia, Stegman 180; Méndez Hnos. y Cía., Díaz, Savedra 330; id Minl, Krable 319; id Find, id 80; id Urbina, Cascallares 16; id Mendiberry, id 84; id Blanco, S. Román 168; id Arana, G. Chaves 85, id Tores, Dufaur 136; Ojam y Cía. F., Taballa, S. Cayetano 109; Palacios Hnos., Camino, Saldungaray 170; Rodríguez Gabino, Pollet, De la Garma 160; Salaberry y Bercetche, Botanelli, S. Cayetano 239, id Esurolt, C. Suárez 178; id Fernández, Pigué 116; id Larteni, id 100; id Salaberry, Dorego 97, id Maurizo, G. Chaves 83; Sucesión B. Sansot, Escano, Molina 160, id Candia, Irene 183; id Correa, Ochandio 150; id id id 80; id Sagarsart, Dufaur 90; Santamarina e hijos, Gil, Copetonas 85, Sucesión M. Irazoz, Irurzun, Quequén 136, The Argentine Company, Mederbek Pringles 45, Thompson y Cía. E. A., Altube, Puán 96, Urtasun Cirilo, Urtasun, Molina 312, id Arnaez, G. Chaves 150, Unzué Izaga y Cía., Alzaga, Alzaga 100; id Milani, Huetel 200, Urtasun e hijo M., Hardoy, S. Román 170, id Anasagasti, Libano 222; Velaz y Cía. Angel, Velaz, Azaga 600, id Carr[illegible], G. Chaves 85, Delfino Hnos., Delfino, Pringles 500. Total, 13.570 animales.

VENTAS DE HOY

Bargo, Lascrain y Etchegaray—

181 borregos frigorífico, Curumalán a pesos 22, 120 capones id id 26.90, 74 id pelados C. Suárez 26.30, 20 ovejas mat. 21.90.

Ardchain Miguel—

150 capones mat. A. Corti a $ 21.

Córdoba e hijos Pedro—

1[illegible]3 capones pelados friz. S. Germán a pesos 19.50, 28 borregos pelados id id a 17.[illegible], 1[illegible] id mat. id a 19.20.

Casás José B.—

170 ovejas mat. S. Germán a 21.20.

Chapar y Cía.—

45 capones mat. De la Garma 32; 1[illegible]7 id [illegible] 21.50.

Erga e hijo A.—

80 capones mat. Irene a $ 32; 1[illegible]3 id friz. id a 26.50.

Etcheverry y Cía. JJosé—

51 capones mat. C. Suárez a $ 37; 71 id id id a 26.50.

Etchoverry y Cía José—

31 capones mat. C. Suárez a $ 37; 71 id id id 33.50.

Goñi e hijos Ignacio—

74 capones mat. Quequen a $ 32, 130 id friz. C. Suárez 26.50.

La Ganadera (Soc. Anónima)—

130 capones frig. H. Vegas a $ 20.50.

Lalor Juan—

396 borregos id 21; 130 capones frig. S. Germán 19, 65 id Dufaur 22, 116 borregos mat. id 19.50.

La Cooperativa de Hacendados—

135 capones frig. Abel a $ 2[illegible].50; 12 corderos mat. id a 9.80.

Martinez de Hoz Hnos.—

177 capones frig. de Stegman a pesos 21.50.

Ojam y Cía. F.—

100 borregos frig. S. Cayetano a pesos 19.60.

Palacios Hnos.—

169 capones frig. Saldungaray a pesos 22.80.

Rodríguez Gabino—

160 capones mat. Garma a $ 28.

Thompson y Cía. E. A.—

93 borregos frig. Puán $ 20.50.

Unzué Alzag y Cía.—

40 capones mat. Huctel, $ 26.50; 142 borregos frig. id 20.20; 100 capones id Alzaga 20.50.

Ayerza e hijos—

173 capones frig. Juárez a $ 25; 25 id mat. id 29.

Sucesión B. Sansot—

20 capones mat. de Ochandio a $ 42.50; 80 ovejas id id 39.50; 79 id id a 33; 52 capones id C. Molina 32; 183 id Irene 26.80, 27 ovejas id C. Molina 27; 45 borregos frig. Dufaur 21.80, 43 capones id id 25.20.

Lanusse P. y A.—

46 capones mat. G. Chaves $ 29; 38 borregos frig. id 19.50, 167 id id Frere 25, 192 id id id 19.35, 75 capones mat. S. Román 28.80, 140 id frig. Napostá 20.30, 34 borregos id id 18.40, 100 id id 17.95, 63 capones mat. id 27; 22 ovejas id id 25, 101 borregos id id 18.25, 268 id frig. id 17.70, 160 capones id Echezeta 26, 18 ovejas mat. id 2[illegible].50, 17 capones frig. A. Corti 23.50; 90 borregos id id 19.50.

Tho Argentine Agenci—

2 capones mat. Pringles $ 32; 23 id frig. 21.25.

Ayarragaray Scrindler y Gowland—

78 capones frig. Peralta 25, 117 borregos id id 18.80; 21 ovejas mat. id id a pesos 27.

UUrtasun e hijo M.—

71 capones mat. Libano a $ 34.20; 251 id id id 28, 105 id frig. S. Román 21.10.

Lourtet Hnos. y Cía.—

50 capones frig. Irene, a $ 24.50; 120 ovejas mat. id 28.

Bayona Juan—

150 borregos atm Erize a $ 17.70, 45 capones frig. id 20.10.

Salaberry y Bercetche—

20 capones mat. S. Cayetano 31.50; 215 id id id 27.25, 112 id frig. C. Suárez 21.10, 95 id id Dorrego 1[illegible].50, 37 id Navarro 20.50, [illegible] id id id 21.90; 81 id id G. Chaves 27, 45 borregos id Pigué 21, 41 id id id 20.50.

V. S. Lobato & Cía.

VALOR DE LA PROPIEDAD

Cuatro casas y 1 terreno en un solo lote, en Avellaneda, calle Castelli 396 esquina Gal. Roca 1293-99, de 12m99 de frente a Castelli por 12m99 de fondo y frente a Gral. Roca; 13m91 de fondo al S. O. y 13m80 en su otro contrafrente; calle Manuel J. Ocantos 6874 y 88, esquina Baudrix, de 12m14 de frente a Baudrix por 35m43 de fondo y frente a Manuel J. Ocantos y 11m76 en el contrafrente y terreno calle Baudrix esquina Manuel J. Ocantos, superficie 459.95 metros cuadrados, en pesos 12.200. Venta por orden judicial. Comprador: señor Plácido Lürssen.

Propiedad calle Nicaragua 4695 hasta el 4799 esquina Gurruchaga, de 8m66 de frente a Nicaragua por 14m39 de fondo y frente a Gurruchaga; superficie 121.61 metros cuadrados, en $ 8.700; promedio $ 69.81 el metro cuadrado. Venta por orden judicial. Comprador, señor José Begheldo.

Propiedad calle Camargo 873 entre Serrano y Gurruchaga, de 8m[illegible] de frente por 32m90 de fondo; superficie 281.91 metros cuadrados, en $ 8.250; promedio $ 29.9[illegible] el metro cuadrado. Venta por orden judicial. Comprador: señor Plácido Lecombe.

Propiedad calle Costa Rica 4372 hasta el 4374, entre Canning y Araoz, de 8m66 de frente por 19m35 de fondo en un costado; 20m38 en el otro y 8m68 en el contrafrente; superficie 173.36 metros cuadrados, en $ 7.700; promedio $ 44.41 el metro cuadrado. Venta por orden judicial. Comprador: señor José Felipetti.

Propiedad calle Acevedo 1080, entre Lerma y Jufré, de 8m45 de frente por 37m78 de fondo y 7m77 en el contrafrente; superficie 306.33 metros cuadrados, en $ 7.100; promedio $ 23.17 el metro cuadrado. Venta por orden judicial. Comprador: señor José Tellechea.

Propiedad en La Plata, calle 61 número 876, entre 12 y 13, de 11 metros de frente por 40 metros de fondo; superficie 440 metros cuadrados, en $ 6.150; promedio pesos 13.97 el metro cuadrado. Venta por orden judicial. Comprador: señor Germán Coquet, en comisión.

Campo en el partido de Alberti, a 4 leguas de la estación Alberti, y a 7 kilómetros de la estación Seguí (F. C. O.) con una superficie de 128 hectáreas, 28 áreas y 50 centiáreas, en $ 25.000; promedio pesos 194.87 la hectáreas. Venta por orden judicial. Compradores: señores Cristobal, Juan G. y Pedro Copes.

Chacras en Lincoln, 7 chacras números: 391, 296, 975, 817, 2[illegible], 274 y 832 con una superficie total de 184 hectáreas, 37 áreas y 30 centiáreas y los solares números 274, 296 y 391, mide cada uno 43m30 de frente por 60m62 de fondo, en pesos 18.560. Venta por orden judicial. Comprador: señor Miguel A. Crovetto.

CASA VACCARO
ESTABLECIDA EN EL AÑO 1880
Para el cambio general de moneda: cupones, títulos y billetes de la LOTERIA NACIONAL es la casa más acreditada y recomendada de la República.
SEVERO VACCARO
AV. DE MAYO 646 — Buenos Aires

FRANCISCO D'HERS y Cía.
FRANCISCO D'HERS & Cía. 57 PIEDRAS 71
Marca Registrada
PIEDRAS 71 - BUENOS AIRES
Dirección Telegráfica: DHERSCO
Fábrica de bolsas y consignatarios
HACIENDAS - FRUTOS - CEREALES
Anticipos liberales contra consignaciones

CROTTO Hnos
Consignatarios de Frutos del País, Haciendas, y Cereales.
708 BELGRANO 708
Casilla en MATADEROS, núm. 19

REMATES

Rafael D. Cárcano

JUDICIAL. — POR DISPOSICION del señor juez de paz de la sección 22a. de la capital, doctor Carlos L. Mason, remataré el día 9 de agosto de 1917, a las 9 a. m., en el local de la calle San Juan número 2672, un piano en perfecto estado, marca Eiler Berlín número 48.887, en los autos que por cobro de pesos sigue la señora Rosa P. de Yngenito, contra don Esteban Morales.

Datos, local del juzgado, Arredondo número 2487, o al martillero, Lavalle número 1346, U. T. 4713 Libertad. Comisión 10 o|o, a cargo del comprador. — Buenos Aires, julio 30 de 1917. — Carlos L. Mason.

MARITIMAS

MAREA Y VIENTO

Hora	Pies	Pulgadas	Viento
6 a. m.	19	—	N. [illegible]
7 "	19	4	"
8 "	19	8	"
9 "	20	4	"

VAPORES ESPERADOS

Noruego Gama, de Nueva York, con carga.

Noruego Perth, d. la rada, con carga.

Americano Pennylvanian, de La Plata, con carga.

Brasileño Sargento Aburquerque, de Rosario, con carga.

Británico Highland Scot, de Londres, con pasajeros y carga.

VAPORES DE LOS RIOS

Llegaron: Ciudad de Buenos Aires, de Montevideo.

Viena, de Salto y escalas.

Luna, de Carmelo y escalas.

Sale: Ciudad de Buenos Aires, para Montevideo, sale a las 10 p. m.

LINEA DE LA COSTA SUR

Argentino, salió el 27 para Ushuaia y escalas.

Asturiano, en ésta.

Atlántico, en ésta.

Americano, salió el 4 para Punta Arenas y escalas.

Camarones, en Río Gallegos.

Presidente Mitre, en ésta.

Presidente Quintana, salió el 2 para Comodoro Rivadavia.

POSICION DE LOS VAPORES DE PASAJEROS:

DE LA MALA REAL INGLESA:

Aruaguay, en viaje para ésta.

Deseado, salió el 4 de La Plata.

Darro, en viaje para ésta.

Desna, salió el 16 de La Plata, para Liverpool.

Amazón, salió el 5 para Liverpool.

DEL LLOYD REAL HOLANDES

Frisia, salió el 4 para Nueva York y Amsterdam.

Gelria, de Amsterdam.

Hollandia, en Amsterdam.

Zeelandia, en ésta.

DEL LLOYD SABAUDO

Tomaso di Savoia, en ésta, saldrá mañana para Génova.

P. di Udine, en viaje para ésta.

DE LA SUD ATLANTIQUE

Samara, en viaje para ésta.

Garona, en Burdeos.

Amiral Nielly, en Burdeos.

Italie, en Burdeos.

DE LA NELSON LINE

Highland Piper, salió el 26 de La Plata.

Highland Rover, en ésta; saldrá hoy.

Highland Pride, salió el 13 de La Plata.

Highland Glen, salió el 21 de La Plata.

Highland Scott, en viaje para ésta, esperado hoy.

Highland Loch, en Londres.

Highland Laddie, salió el 5 de [illegible] lio de La Plata.

DE LA LINEA PINILLOS

Balmes, salió el 25 para Barcelona.

Balbanera, en ésta, saldrá el [illegible] para Barcelona.

Catalina, en viaje para Barcelona.

DE LAMPORT Y HOLT

Byron, en Nueva York.

Vassari, en Nueva York.

Vaubán, en Nueva York.

Vestris, en ésta, saldra el 14 de La Plata para Nueva York.

Verdi, en Nueva York.

DE LA TRANSATLANTICA ESPAÑOLA

León XIII, salió el 24 para Bilbao.

P. de Satrústegui, en Bilbao.

Infanta Isabel de Borbón, en Barcelona.

Reina Victoria Eugenia, salió el 2 para Barcelona.

DEL LLOYD ITALIANO

Indiana, en Génova.

Cordova, en Génova, requisado por el gobierno italiano.

ENTRADAS Y SALIDAS DE BUQUES DE ULTRAMAR HABIDAS EN EL PUERTO DE LA CAPITAL DESDE LAS 8 a. m. DE AYER HASTA LAS 8 a. m. DE HOY:

Británico Wanota, de C. Rivadavia, en la dársena sur, con petróleo.

Británico Amazón, para Liverpool con pasajeros y carga.

Noruego Mathilde, para Santos, en lastre.

Paiebzot americano Alice M. C[illegible]barn, par la rada, con carga.

VAPORES CON CORRESPONDENCIA, A SALIR

Hoy. — Highland Rover: llevará correspondencia para Gran Bretaña y países escandinavos, a las 11 a. m., con alcance hasta las 7 p. m.

Día 7: Tomaso di Savoia, llevará correspondencia para Brasil y Europa, a la 1 p. m., sin alcance.

Día 14.—Valbanera: llevará correspondencia para Brasil, Canarias, Portugal, Italia, Francia y Suiza, a las 8 a. m., sin alcance.

Día 14.—Vestris: llevará correspondencia para Brasil, Cuba, Centro y Norte América; a las [illegible] la mañana, sin alcance.

ESPECTACULOS

TEATROS

COLON. — Concesionarios: F. Da Rosa y W. Mocchi. — Temporada oficial de 1917. — Gran compañía lírica. — Director general: Comm. Gino Marinuzzi. — Hoy a las 3 p. m., última matinée de abono: I Pagliacci, con Enrico Caruso. Precederá la comedia lírica del maestro Pedrell: Ardid de amor. — Noche, a las 8.45, 24.a función del turno par. Estreno de la ópera argentina del compositor Eduardo García Mansilla: La angelical Manuelita. Protagonistas: Gilda Dalla Rizza, Barsanti, Canasi, Marzari, Lafuente, Urizzar. Precederá el tercer acto de Tristán e Isolda.

Mañana martes 25, función de turno par: Lodoletta; despedida del tenor Enrico Caruso.

Miércoles 8, última función vespertina a las 5 p. m.: Marouf Savetier du Caire.

ODEON. — Compañía del Teatro Lara de Madrid. — Hoy, a las 9 p. m., cuarta función del segundo abono: Estreno, Cuarenta años después. Estreno, El amigo Carvajal. Platea, $ 5.

COLISEO. — Está abierto el abono de la gran compañía de bailes rusos de Anna Pavlowa. — Debut en la primera quincena de agosto de 1917.

SAN MARTIN. — Gran festival atotal beneficio del Panteón Internacional de artistas, hoy lunes 6 de agosto, con el gentil concurso de los artistas comendadores Enrique Caruso y Arturo Rubinstein, compañías del Colón, Odeón y Comedia. Variado programa de excepcional conjunto: 1.o El elogio a la mujer; 2.o la comedia "Herida de muerte", por la compañía del Odeón; 3.o gran acto de concierto por el eminente concertista de piano Arturo Rubinstein; 4.o gran acto por los artistas del Colón, "Otello" y "Manon". El comendador Caruso cantará sus famosas canciones regionales; 5.o gran torneo y fiesta española por las aplaudidas artistas Zazá, Vila, Escribano, Alfonso, etc. — A las 8.45. — Precios populares.— Desde ya se venden localidades en la boletería del teatro.

SAN MARTIN. — Compañía de circo dirigida por el clown Frank Brown. — El 8 de agosto, debut. — En la secretaría Sarmiento 752, queda abierto un abono a seis matinés de jueves y domingos, de de 1 a 7 p. m.

APOLO. — Lo rabioso; Su Majestad la nodriza.

ARGENTINO. — La marea; El mascotón. En los entreactos números de concierto por Gianneo.

NUEVO. — El sobrino; Con las alas rotas.

NACIONAL. — Jacinta; La hora mundial; El gran mariscal; La muerte de un vivo.

MARCONI. — Mañana a las 8.45 p. m.: Rigoletto.

BUENOS AIRES. — La Mangacha; estreno, El terror de Florida (Aventura 103); Debut de la primera tiple señora Laura Núñez, S. E. Don Agenor Saladillo.

AVENIDA. — Serafín el pinturero; El asombro de Damasco, estreno, La niña de los besos.

COMEDIA. — Estreno, La herencia de mi tío; El orgullo de Albacete; Caída al descubierto.

MAYO. — Debut de Miss Milley Pliss. Exito de Luisa Vila, Manola Rosales, Lolita Gil, Marcos Varela, Salinas D'Agneto.

EXCELSIOR. — Cuadros porteños; El derecho de matar; Aves de cuenta.

VARIEDADES. — El conde Luxemburgo; El futuro Buenos Aires.

OLIMPO. — Hoy a las 8.45 p. m.: La bella María.

VARIEDADES Y CIRCOS

CASINO (Maipú 336) — Compañía de variedades y atracciones. — Hoy a las 8 y 30: Los Troutt, nadadores norteamericanos (El submarino humano); Music-hall de monos; Florence Mecherini; Sisters Emilie; Mlle. Marcy; John Higgins; Trío Ruiz; Margarita Davigny; La Cienita; Julita Colombina.

ROYAL THEATRE. — Compañía nacional de operetas Bayón Herrera. — Hoy a las 9 p. m.: La paja en el ojo ajeno; La intervención; El calor de los calores.

POLITEAMA ANSELMI (Boedo 785).— Compañía ecuestre y de obras nacionales. Sábado 11 debut de la compañía. A las 9 p. m.: Pampa; Tres sobrinas para un tío.

CIRCO NELLOFSKI (Corrientes y Bermejo). — Antiguo Pabellón de Novedades. — Compañía ecuestre y exposición zoológica. — Espectáculo para familias. — Hoy: Variado programa, tomando parte todos los artistas.

CIRCO ELI. NELKI (Rincón 647). — Gran compañía ecuestre y exposición zoológica. Unico en Sud América. Caballos de raza, 6 leones africanos, tigres, panteras, leopardos, pumas, camellos, cóndor, zorros, lagartos, llamas, toros, monos, serpientes, etc.

ESMERALDA (Esmeralda 453)—Función todos los días, tarde y noche: Variado programa. Orquesta dirigida por el maestro H. Manfredi.

PARQUE JAPONES (Callao y Paseo de Julio). — Temporada de invierno. Abierto todos los domingos y días feriados de 2 de la tarde a 1 de la noche. Continuamente debuts en el teatro Romano; 100 diversiones variadas al aire libre.

SKATING RINK LAS ROSAS (Avenida Alvear y Bustamante). — Patinaje sobre ruedas. Tres secciones diarias: Mañana, de 9 a 12, tarde de 3 a 5.30 y noche de 9 a 12. Días de moda: domingos y feriados de tarde, y martes y viernes de noche. Secciones gratis. Grandes concursos. — Entrada pesos 0.50.

EXCURSIONES. — Viaje de recreo a las islas del Delta, con el vapor Rivadavia exclusivamente para excursiones.

PALAIS DE GLACE. — Patinaje sobre hielo. — Paseo de la Recoleta. — Todos los días.

FLORIDA SKATING RINK (Florida 146). — Abierto de [illegible] a 11 a. m. y de 9 a 11.30 p. m. Martes y viernes noches de moda. Domingos y feriados, mañana, tarde y noche.

CIRCO Y EXPOSICION ZOOLOGICA AMERICANA (Corrientes y Cerrito). — Antiguo Luna Park. — Compañía ecuestre, acrobática y de novedades. Hoy: Variado programa, tomando parte todos los artistas. — Platea: $ 1.50; niños, $ 1.

HIPPODROME (Carlos Pellegrini y Corrientes). — Compañía ecuestre y de variedades, dirigida por el clown inglés Frank Brown. Espectáculos especialmente para familias. — A las 8.45: Variado programa, tomando parte todos los artistas. — Platea: $ 2.

Matinées: jueves, sábados, domingos y feriados.

CINEMATOGRAFOS

PALACE THEATRE (Corrientes 757).— Mariquita cenicienta; La montaña roja.

SELECT (Suipacha 482). — Hoy, función tarde y noche: Función a beneficio de la conferencia de Santa Felicitas, con extrenos extraordinarios, a precios diario de boletería.

SPLENDID THEATRE (Santa Fe 1848) Beneficio mutilados de la guerra.

EMPIRE THEATRE (Corrientes y Maipú) — Los mártires del álamo; El escalón de piedra; El combate; números de variedades.

LAVALLE (Lavalle 927). — Hoy, función tarde y noche: De la noche a la luz, dram en 20 partes.

ELECTRIC PALACE (Lavalle 838).— Cresus; Los misterios de Myra, episodio 6.

SMART PALACE (Corrientes 1279-1283 — Variado program con estrenos.

CINEMATOGRAFO CALLAO (Callao 27). — Romanticismo de una mujer; Doble juego; Todo por un estornudo; Sociedad secreta.

REAL CINE (Esmeralda 425-429). — Variado programa con estrenos.

CINE BOLIVAR (Bolívar 1032). —Hoy: Libertad o herencia fatal; Cuando el instinto habla; Pecado común; Héroe de la selva; Casi culpable; Con ayuda del espiritismo.

CINEMA MIGNON PALACE (Juramento 2433). — El despertar; Una visita a Nueva York.

THE AMERICAN PALACE (Córdoba y Callao. — La fiera; Fox; El moderno Montecristo; Carlitos marino; La mano que aprieta, series 16, 17 y 18.

GENERAL BELGRANO (Cabildo 2165).— Una aventura de Mary; La montaña roja; América en la guerra; Mariquita cenicienta.

PETIT PALACE (Libertad 976).—Hoy: Gloria de sangre; Mentira sangrienta; La espada de fuego.

CINE MODERNO (Corrientes 983). — De la noche a la luz.

TEATRO PUEYRREDON (Rivadavia número 6871). — Gran cinematógrafo. Función todas las noches. Todos los días secciones flirt y ronda.

CINE COLON DE FLORES (Sud América 60|66). Todos los días, tarde y noche: Variado programa con estrenos.

GRAN CINE RADIUM N.o 6 (Rivadavia 2970). — Variado programa con estrenos.

CINE COLISEO GARAY (Garay 3135).— El salón predilecto de las distinguidas familias. Hoy: Variado programa con estrenos.

CINE TUCUMAN (Tucumán 975).—Variado programa con estrenos.

CINE GENERAL MITRE (Bmé. Mitre número 1226). — Gran cinematógrafo moderno, para familias, tarde y noche, variado program. con una numerosa orquesta.

CINE GENERAL URQUIZA (Guanacache núm. 5353). —Variado programa con estrenos.

BIOGRAFO NUEVO (Cangallo 1040).— Variado programa con estrenos.

TEATRO DE LA PRINCESA (Suipacha núm. 460). — Hoy, de 11 a. m. a 12 p. m., biógrafo continuado: Variado programa con estrenos.

IMPERIAL BIOGRAFO (Cangallo 771).— Variado programa todos los días.

CRYSTAL PALACE (Corrientes 1550).— Gran cine de lujo, estrenos de las cintas más importantes, tarde y noche.

CINE ESLAVA (Suipacha 646). — Tarde y noche, estrenos importantes.

CINE RIVADAVIA (antes Radium N.o 2) — Variado programa con estrenos.

REMATES

Adolfo Bullrich y Cía.

SHORTHORN DE LERNOUD — 4 toros y 6 vaquillonas Shortorn de pedigree, procedentes de la cabaña "San Fernando", del señor Emilio Lernoud.

Vienen en este lote hijos de Star of Dawn, adquirido en las ventas de Maclennan en 1913 en 40.000 pesos, y las vaquillonas se hallan servidas por Loyal Landmark, criado por "La Josefina" de Pagés y ganador de una mención en la Exposición Internacional del año pasado.

Se rematarán

El miércoles 8 de agosto, a las 2.30 de la tarde, en nuestra casa, San Martín 254. Solicítese el catálogo. —Adolfo Bullrich y Cía. 4|330 v.7A

V. S. LOBATO y Cía.

JUDICIAL. — EL HOTEL BIARRITZ, EN el balneario Punta del Este, República Orinetal del Uruguay. Base, $ 428.967.25 moneda nacional.

El jueves 16 de agosto, a las 3, en nuestra casa Rivadavia 630. La venta que es en un solo lote, comprende los siguientes bienes muebles e inmuebles. El Hotel Biarritz, edificado en la manzana número 73, con una superficie de 6.534 metros cuadrados, de los cuales 1.034 edificados, con 72 habitaciones, hall, salón comedor, galería, terraza, cocinas, edificios de máquinas, pabellón de madera, muebles, útiles, etc. Un chalet de material en el solar F. de la manzana 0, con 4 piezas, cocina, baño, hall, edificado en 816 metros cuadrados, de los cuales 80 metros cuadrados están edificados. Ochenta y ocho solares en las manzanas 1 a 4, 6 a 8, 12, 14 y 16, 20, 22, 26, 27, 30, 34, 35, 43, 65, 67, 38, 72 y 81, con una superficie de 70.777 metros cuadrados, haciéndose constar que en el lote número 22 hay algunos edificios. Las parcelas números 21 y 24, con una superficie de 9 hectáreas en conjunto y los bienes muebles cuyo inventario pueden verse en el expediente o en el escritorio de los rematadores. El remate se efectuará de acuerdo con el siguiente

EDICTO JUDICIAL:

Por disposición del señor juez de comercio de la capital federal, doctor Alberto Estrada, se hace saber que en el juicio seguido por la sociedad anónima de ahorro mutuo "La Bola de Nieve", contra la sociedad anónima "Balneario Punta del Este", se ha designado a los martilleros V. S. Lobato y Compañía, para que vendan en pública subasta los bienes muebles e inmuebles situados en el pueblo Ituzaingó, Punta del Este, departamento Maldonado, República Oriental del Uruguay, quedan autorizados para exigir del que resulte comprador, el 8 o|o como seña a cuenta de precio y el 2 o|o en concepto de comisión. — Buenos Aires, 18 de julio de 1917. — Firmado: Ricardo S. Curutchet, secretario. 4|321 v. ag. 16.

Jorge N. Williams

JUDICIAL EN BOULOGNE. — SIETE fracciones de terreno a 5 cuadras de la Estación y Talleres del F. C. Central Córdoba, próximos a San Isidro, Capilla Santa Rita y tranvías a La Loma y frente al camino general de San Isidro a Morón y a la quinta Camuyrano.

Superficies desde 17.472 hasta 35.511 metros, rodeadas de calles y un total de 208.210 metros.

Terrenos altos, para quinta, de verano, verdura, frutales o tambos, criaderos, cabañas y a 25 minutos de la capital.

Basse: 0.14 0.16 y 0.20 $ el metro, o 32.150 $ por todo.

El Miércoles 8 de Agosto a las 4 p. m., en mi escritorio, San Martín 195, por orden del juez doctor Lagos, secretaría señor Vincent, en la Testamentaría del doctor José M. Ramos Mejía. Escrituras ante J. B. Pozzo; 8 o|o de seña; 2 o|o de comisión. Planos, en San Martín 195. 4|225 v. Ag. 8

Virgilio Cartei

JUDICIAL. — ESPLENDIDA PROpiedad, calle Cochabamba 2825 (adoquinada), compuesta de sala, comedor, tres habitaciones, dos piezas chicas, cocina, baño y w. c. El terreno mide 8m66 de frente por 43m39 de fondo, o sea una superficie total de 375m62.

El día 12 de agosto, a las 3.30 de la tarde, sobre la misma, con la base de $ 10.262.66, o sea las dos terceras partes de su tasación. Esta venta está ordenada por el señor juez en lo civil, doctor César A. Campos, secretaría doctor Gabriel Fernández, en el juicio que le sigue don José Sanguinetti contra don Féliz Constanzo, por cobro de pesos, autorizándose al martillero a percibir el 8 por ciento de seña a cuenta de precio y el 2 por ciento de comisión a cargo del comprador.

Por más datos, en mi escritorio, calle Bartolomé Mitre 430. 4|263 v. agosto 11

F. P. Bollini y Cía.

BOLIVAR 160

JUDICIAL: 4 PROPIEDADES EN BLOCK. El domingo 19 de agosto a las 4 p. m., sobre la misma y de acuerdo al siguiente

EDICTO JUDICIAL:

Por mandato del señor juez de primera instancia en lo civil de la Capital Federal. doctor César A. Campos, en el juicio seguido por doña Clotilde Gini de Rivara contra don BERNARDINO PICCARDO, sobre cobro de pesos, que tramita por la secretaría del autorizante, se hace saber que han sido nombrados los martilleros F. P. Bollini y Cía., para que previa publicación de edictos por quince días, en el "Boletín Judicial" y LA EPOCA, venda en remate público con la base de las 2|3 partes de su tasación, las cuatro casas de propiedad del ejecutado, ubicadas en la calle Provincias Unidas números 85 al 99, esquina Senillosa números 484 al 486, edificados en terreno que es parte del lote 19 del plano de división y mide 24.56 metros de frente al S. O., 19.64 metros en su otro frente al S. E., 24.20 en el costado N. E., y 18.75 metros en el costado N. O., lindando por el frente al S. O., con la calle Senillosa, por el frente al S. E. con la de Provincias Unidas, por el N. E., con parte del mismo lote y por el N. O., con el lote 18.

DETALLE:

Sobre la calle Senillosa números 484 y 486, hoy dos casas bajas cada una, con 2 piezas habitación, una cocina y 1 w. c. y demás comodidades. Sobre la calle Provincias Unidas número 99, formando la esquina, 1 casa baja que tiene entrada también por Senillosa, compuesta de 1 gran negocio, 1 pieza habitación, 1 cuarto pequeño de depósito, 1 cocina y 1 w. c. El negocio tiene vidrieras con cortinas metálicas. Sobre la calle Provincias Unidas números 85 y 89, hay una casa baja compuesta de 1 negocio a la calle, 2 piezas habitación, cocina y w. c. Toda la propiedad en general está en buen estado de conservación, tiene aguas corrientes, las veredas de piedra artificial con cordón de granito y está cruzada por líneas de tranvías eléctricos.

Base de venta, por las 4 casas, $ 18.000 moneda nacional, o sea la 2|3 partes de su tasación. El martillero exigirá del que resulte comprador, el 8 o|o a cuenta de precio, y el 2 o|o de comisión. Para examinar los autos en la secretaría, actuará el 2.o piso del Palacio de Justicia.

Buenos Aires, agosto de 1917. — Para otros datos, a nuestro escritorio, Bolívar 160. — F. P. Bollini y Cía.

Giménez Zapiola, Panelo y Cía.

JUDICIAL. — EN BELGRANO. — Calle 11 de Septiembre entre Olleros y Gorostiaga, sobre las barrancas. En el barrio de los palacios, a una cuadra de las Avenidas Campos, 2 de Cabildo y 4 de Vértiz. La mejor de Belgrano. Lote 4, mide: 10m39 de frente por 41m57 de fondo. Superficie: 431.91 m. c. Lotes 6 y 7, cada uno: 10m39, de frente por 51m96 de fondo. Superficie: 539.86 m. c. Bases: lote 4, $ 5.116.25, o sea $ 12 el m. c., que es $ 9 v. c., lotes 6 y 7, cada uno $ 6.478.32, o sea $ 12 el m. c., que es $ 9 v. c.; que son las dos terceras partes de la tasación. Por orden del señor juez de 1a. instancia doctor Juan C. Lagos, secretaría del doctor Pagano, a propuesta de partes, en el expediente 1259, folio 167, año 1914.

El domingo 12 de agosto, a las 3.45 p. m., en los mismos. 8 o|o a cuenta de precio y 2 o|o de comisión en efectivo. — Giménez Zapiola, Panelo y Cía., Florida 239. 4|267 v. agosto 11

F. González Elizalde

JUDICIAL. — CASA EN FLORES, TRELLES 2018, entre Camarones y San Blas, próxima a las avenidas San Martín y Vella Vista. Consta de jardín al frente, dos dormitorios, un gran galpón al fondo, cocina, w. c., etc. Mide su terreno 10 metros de frente por 38 m. 50 de fondo. Venta sin base. Orden del señor juez doctor Juan Carlos Lagos, secretaría del doctor Pallejá, en el juicio que por cobro de pesos sigue don Cipriano Quintanilla, contra JUAN D. ARGENTO. Seña, 8 o|o. Comisión, 2 o|o. El domingo 12 de agosto a las 2, sobre la misma. Informes, en la secretaría indicada o en mi escritorio, San Martín 92. — A. Pallejá, secretario. 4|275 v. agosto 12.

M. Landín Magre

Bartolomé Mitre 363

JUDICIAL. — TERRENO CON DOS PIEzas de maderas en Flores, calle Tandil entre San Ramón y Portela. Dimensiones 8.66 metros de frente por 51.20 metros en el Este y 51.05 metros en el costado Oeste. Total: 442.70 metros cuadrados. Tasación, $ 3.456.20. Base, 2|3 partes, $ 2.304.12.

El domingo 12 de agosto a las 3 p. m., en la propiedad. Seña, 8 o|o. Comisión, 2 o|o.

Juicio Cervecería Quilmes con José Araujo. — Juez Dr. E. M. Naón, secretaría doctor L. Martín y Herrera. 4|252 v. Agosto 12.

Juan A. Rúa

JUDICIAL — BELTRAN 327, ENTRE BOgotá y Avellaneda. Casa moderna en terreno de 8 m. 60 x 14 m 805. Consta de sala y escritorio al frente, una habitación, vestíbulo, una pieza alta, patio de mosaicos, cielos rasos de yeso, galería de material, adoquinado pago etc. Base, $ 10.835 m|n. Venta ordenada por el Juez doctor Lagos, secretario Dr. Pallejá, en el juicio seguido por don BARTOLOME MERLINI contra don GUALBERTO M. LONS. Seña a cuenta de precio, 8 o|o. Comisión 2 o|o. Más datos a la secretaría citada o al martillero. Av. de Mayo 568|72. — Juan A. Rúa, Rte. 4232.

El domingo 12 de agosto a las 3, en la misma. — A. Palleja, secretario. 4|265 v. Agosto 11.

TERRENO EN URQUIZA — CALLE Achega entre Pirán y Núñez, número 17, manzana F. Mide 8.66 por 32.90 y 32.70 mts. Base, $ 954 que adeuda en hipoteca. Orden del síndico liquidador señor Casale en el concurso José Mazziotti.

El viernes 10 de agosto, a las 4, en nuestro local, Av. de Mayo 568-72. Rte. 5229.

4|332 v. ag. 10

Aduana de la Capital

OFICINA DE REMATES (Galpón D)

Dirección: pasando el puente de los diques, sobre la calle Belgrano, o sea, donde ésta comienza.

Los días 6, 7 y 8 de agosto, a la 1.30 p. m., por orden del señor administrador don Antonio Lozano, se procederá a la venta de las mercaderías que se detallan a continuación, provenientes de rezagos, comisos, embargos y averías.

Rezagos

1 cajón tejido de hilo, 1 cajón de confecciones, 24 arañas de cristal y bronce, a electricidad, para salas; 8 faroles, 16 faros, 3 faros con generador, 6 generadores y 3 cornetas, todo para automóviles; 8 vestidos de seda para señora, 2 capas de seda idem, 16 polleras de seda mezcla idem, 74 polleras de lana y lana mezcla idem, 12 trajes de lana, cuellos de piel idem, 12 tapados de lana id., 6 polleras de hilo idem, 28 polleras de algodón idem, 1 panneau, 16 cuadros y 5 tablas al óleo, 4 miniaturas y pastilleros, 5 jarrones de porcelana y 4 de vidrio, 8 estatuas de madera para iluminación, 3 mesas de madera y bandeja para idem, 6 cajones de artículos de vidrio para iluminación, un cajón de aparatos hierro y vidrio id, 1 c. arandelas y adornos vidrio id, 3 c. adornos de madera id, 18 lámparas de arco voltáico id, 6 máquinas de coser, 6 c. chatas para enfermos, 9 c. ovillos hilo de atar, 13 fardos hilo sisal, 27 c. frascos líquido limpiar metales, 7 c. vasos y copas de vidrio, 7 c. frascos agua de colonia, 6 c. teteras de barro, 9 esquetos con valijas y baúles de cartón imitación cuero, varios tamaños, 36 fardos papel para envolver, 100 c. leche condensada, 1 c. colchas de algodón, 1 c. tejido de algodón y seda, 405 cajones botellas de agua mineral, 10.444 botellitas rühm de 1|8, 20 c. vino jerez embotellado, 13 vino moscatel id. 77 c. vino añejo id, 25 c. botellas vino champaña (fermentado), 1 c. vino champaña, 5 c. frascos jabón líquido, 1 c. mechas incandescentes para gas, 6 c. vino común, 3 c. muñecos vestidos y juguetes mecánicos y comunes, 16 cajones pasta para calzado averiada, 1020 cigarreras cuero 5 c. tanques de hierro, 2.100 k. bronce y hierro u repuestos de máquinas, 1 c. camisas y corpiños, enaguas, calzones, delantales y pijamas de algodón, 22 polleras ídem, 27 cinturones de seda, camisones, camisetas y calzoncillos de algodón, 23 corbatas de seda y artículos mercería 2 c. vidrios planos, 1 c. extracto alcohol y licores, 1 c. elástico, 45 cascos vinagre, 37 cascos vino, 10 cascos vacíos, 30 c. botellas Ol-ton-Gin, 200 c. botellas vino aperitivo, 25 c. botellas Rhum vieux, 25 c. botellas cognac, 10 c. hojalata, 1 c. retratos marco y hierro, 50 c. tarros unguento uso veterinario, 10 c. latas aceite comestible, 480 c. botellas vino oporto, 53 c. wisky, 30 rollos tejido alambre pintado, 11 fardos cartulina, 44 c. botellas licor Aulssone, 42 c ídem cedral China, 37 c. ídem bitter Cidrai, 75 c. botellas anís, 216 lios madera para cajones. 7 c. frascos sal laxante, 1 c. tazas loza para te, 52 candeleros metal, 341 k. de pizarras art. fic., 10 cascos aceite comestible, 2.500 kilos cartón de piedra.

Comisos—

143 jabones olor y 287 cajas perfumes, 35 p. cartulina y 69 kilos cartón forrado, 1 cajón muñecas cabezas biscuit, 1 cajón muñecas vestidas ídem, 1 cajón esencia limón Gross, 15 cascos vino Jerez, 2 vestidos lila y terciopelo seda para señora, 275 revolvers, hay empavonados 1 con cabo de nácar, 360 jabones medicinales, 2 cortinas y 1 cortinado de seda, 2 cajones estuches y estiletos, 90 kilos cáscara de naranja, 138 1|2 kilos jabones de olor, 48 libras agua Colonia y loción, 60 sierras de mano y 8 máquinas pedal.

Averías—

212 bolsas yerba canchada.

Nota: Las mercaderías se encuentran a la vista de los interesados para ser examinadas y no se admitirá ningún reclamo después de vendidas.

Todas las mercaderías deberán ser retiradas por sus compradores dentro de las 48 horas de aprobado el remate por el señor administrador.

Seña 20 o|o, sin comisión. Por el detalle completo y otros informes diríjirse al jefe. 4|280 v. 6ag

AVISOS ECONOMICOS

Servicio doméstico 0.20 ctvos. por publicación hasta 20 palabras.

VARIOS

AGENCIA DE INVESTIGACIONES particulares "Fiat-Lux" autorizada, seguimientos, paraderos, vigilancias, etc. Tucumán 1517.

LIBROS SE COMPRAN DE TODAS clases. Se va a domicilio. Pago al contado. Avisar: Don Juan, Reconquista 320.

AGENTES Y REPRESENTANTES en toda la república, necesito. J. Carbó. S. José 1469. v. agosto 8.

BANCO HIPOTECARIO NACIONAL

25 DE MAYO 245 — **BUENOS AIRES**

CONDICIONES GENERALES DE LOS REMATES

1o.—Los remates están sujetos a la aprobación del directorio, dentro de los quince días de efectuados, y se hacen por cuenta del deudor, con sujeción a las leyes números 8172 y 9155.

2o.—El comprador podrá continuar con la hipoteca que reconoce la propiedad, abonando la diferencia entre la deuda actual y el precio de compra.

3o.—Todo comprador abonará el efectivo al firmar el boleto, el 5 o|o de seña y el 1 o|o de comisión.

4o.—Los títulos de propiedad pueden ser revisados en el archivo del Banco antes del remate.

5o.—Por mayores informes, ocúrrase a las oficinas del Banco.

SUCURSAL LA PLATA

Calle 51 N.o 529

A REQUERIMIENTO JUDICIAL. —CHACRA en el partido de Carlos Tejedor. N.o H.o 3086|22074, serie C. H. A. 6 o|o. El martes 7 de agosto de 1917 a las 2 p. m., el Banco Hipotecario Nacional, rematará en el local de su sucursal La Plata, una fracción de terreno situada a unas 20 cuadras de la estación Timote, F. C. O., partido de Carlos Tejedor, señalado en un plano especial que se halla agregado en el expediente respectivo con el N.o 1, de la sección B., compuesta su superficie de 29 hectáreas, 57 áreas, 50 centiáreas y 60 dec. cds.; lindando: al N. O., calle en medio con el lote 2 y parte del 4 de la sección A.; por el S. E. con el lote 2 y parte del 3 de la misma sección B., y por el O. con la vía del F. C. de Rosario a Puerto Belgrano, todos los rumbos del plano especial citado.

Base de venta $ 2.300. Hipoteca pesos 1.600. Deuda actual $ 1.438:745.

LA EPOCA 24 de julio de 1917. 4|217 v. Agosto 7.

A REQUERIMIENTO JUDICIAL. — CASA en Bahía Blanca. N.o H.o 3082|32763, serie L. El miércoles 8 de agosto de 1917 a las 2 p. m., el Banco Hipotecario Nacional, rematará en el local de su sucursal Bahía Blanca, establecida en la calle San Martín número 82, dos manzanas de terreno con lo en ellas edificado y adherido al suelo, situadas en la ciudad de Bahía Blanca, designadas en el plano que expresa su título con los números 54 y 58, ambas de la chacra 229. La manzana 54 se compone de 125.09 metros en los costados N. E. y S. O. por 115.57 mts. en los del S. E. y N. O.; lindando al N. E. con la manzana 48; al N. O. con la 53; al S. O. con la 58 y por el S. E. con la chacra 89, todos los rumbos calles en medio. La manzana 58 se compone de 125.09 mts. en los costados N. E. y S. O. por 103.88 mts. en los del N. O y S. E., lindando al N. E. con la manzana 54, al N. O. con la 57; al S. O con la 62 y por el S. E. con la chacra 89, todos los rumbos calles en medio. Forman entre ambas una superficie total de 27.451 metros, 15 decímetros cuadrados.

Base de venta $ 12.000. Hipoteca pesos 12.000. Deuda actual $ 10.790:587.

LA EPOCA 25 de julio de 1917. 4|227 v. Agosto 8.

CAMPO EN EL PARTIDO DE MERCEDES. N.o H.o 2701|18751, serie C. H. A. 6 o.o. El jueves 9 de agosto de 1917 a las 2 p. m., el Banco Hipotecario Nacional rematará en su local, calle 25 de Mayo número 245 (capital federal), un campo ubicado en el partido de Mercedes, a un kilómetro al O. de la estación Olivera (F. C. O.), el cual forma parte del denominado San Juan de Balta y designado en el plano de división como lote número 10 y se compone de una superficie de 191 hectáreas 7 áreas 11 centiáreas, lindando: al S. E. con vía del F. C. O., en medio con el lote 9 y parte del 8, de los señores Olivera; al S. O. con los lotes 11 y 12 de Diego Bolster; al N. E. con la estancia la Olivera y al N. O. con el río Luján.

Base de venta, $ 45.000. Hipoteca, pesos 40.000. Deuda actual, $ 37.968:179.

LA EPOCA, 26 de julio de 1917. 4|246 v agosto 9

FRACCION DE CAMPO EN EL PARTIDO de Saladillo. — N.o H.o 1850|11704, serie C. H. A. 6 o|o. El jueves 9 de agosto de 1917 a las 2 p. m., el Banco Hipotecario Nacional, rematará en su local calle 25 de Mayo número 245 (capital federal), una fracción de campo ubicada en el partido de Saladillo, distante como 20 kilómetros al S. de la estación Roque Pérez y como 23 de Gorch (F. C. S.), con superficie de 961 hectáreas, 52 áreas, 37 centiáreas, o lo más o menos que resulte dentro de los linderos siguientes: al N. E. con Luciano Fernández; al N. O. con José P. Fernández; al S. O. con Francisco Terán y Vicente Meléndez y al S. E. con Estéban Belloso.

Base de venta $ 76.000. Hipoteca pesos 70.000. Deuda actual $ 65.032:790.

LA EPOCA, 26 de julio de 1917. 4|245 v. Agosto 9.

CASA-QUINTA EN VILLA PROGRESO, partido de San Martín. N.o H.o 459|2153, serie C. H. A. 6 o|o. El jueves 9 de agosto de 1917 a las 2 p. m., el Banco Hipotecario Nacional, rematará en su local calle 25 de Mayo número 245 (capital federal), una casa-quinta ubicada en Villa Progreso, partido de San Martín, constante de 12 habitaciones y demás dependencias, con superficie de 12.228 metros, 37 decímetros cuadrados; lindando con las calles Bernardo de Iturraspe, Coronel Heredia, Roque Arcardini y Perseverancia.

Base de venta $ 36.000. Hipoteca pesos 30.000. Deuda actual $ 27.210.163.

LA EPOCA, 26 de julio de 1917. 4|244 v. Agosto 9.

A REQUERIMIENTO JUDICIAL. — SEIS casas en la ciudad de La Plata. N.o H.o 1496|8541 (división), serie C. H. A. 6 o.o. El viernes 10 de agosto de 1917 a las 2 p. m., el Banco Hipotecario Nacional, rematará en el local de su sucursal La Plata, seis casas bajos y altos en esa ciudad, formando un solo bloc, ubicadas en las calles 80 números 772, 774, 776 y 778, y calle 46 números 389 y 391, constante cada casa de 3, 4 y 5 habitaciones y demás dependencias, construidas en conjunto en terreno de 535 metros cuadrados. La deuda por afirmados correspondiente a la diagonal 80, es por cuenta del comprador, desde la aprobación del remate y el nuevo afirmado por la calle 46, será a cargo del comprador.

Base de venta $ 29.500. Hipoteca pesos 22.000. Deuda actual $ 20.282.013.

LA EPOCA, 27 de julio de 1917. 4|257 v. agosto 10.

EL BANCO HIPOTECARIO NACIONAL REmatará en la sucursal La Plata, el 16 de agosto, a las 2 p. m., 162 lotes de terreno en el pueblo Lanús, Edén Argentino, partido de Lomas de Zamora, con superficie en conjunto de 79.182 metros, 35 centímetros cuadrados, según tasación del perito Sr. Lorenzo Chiesanova. N.o H.o 82|3516, serie B. Base, $ 3.500. Hipoteca, $ 3.500. Deuda actual, $ 60.955. Por mayores datos, dirigirse al Banco.

LA EPOCA, 2 de agosto de 1917. 4|324 v. agosto 16.

TRES CHACRAS EN EL PARTIDO DE GEneral Viamonte. — N.o H.o 128|590-129|591 y 131|593, serie C. H. A. 6 o|o. El jueves 9 de agosto de 1917 a las 4 p. m., el Banco Hipotecario Nacional, rematará en el local del Banco de la Nación Argentina, en Bragado, tres chacras en el partido de General Viamonte, antes Los Toldos, compuestas cada una de 50 hectáreas, y señaladas en el plano firmado por el agrimensor señor Enrique Glade, con los números 4, 8 y 13, en el que constan los linderos y al que deberán sujetar sus ofertas los compradores, a saber:

N.o H.o	LOTE	HIPOTECA	DEUDA ACTUAL	BASE DE VENTA
128|590	4	5.200	4.675:921	5.200
129|591	8	3 400	3.057:333	3 400
131|593	13	6.300	5.665:058	6.300

LA EPOCA, 26 de julio de 1917. 4|247 v. agosto 9.

SUCURSAL CORDOBA

Calle San Jerónimo esq. Chacabuco

8 LOTES DE CAMPO EN EL DEPARTAmento Colón, pedanías Cañas y Constitución. N.o H.o 65|3854 (división), serie C. H. A. 6 o|o. El martes 7 de agosto de 1917 a la 1 p. m., el Banco Hipotecario Nacional, rematará en el local de su sucursal Córdoba, ocho lotes de campo, con todo lo edificado, clavado y plantado que forman parte de la colonia Caroya, ubicados en las pedanías Cañas y Constitución, departamento Colón, a saber:

LOTES	SUPERFICIE	HIPOTECA	Dda. ACTUAL	B. de VENTA
48 y 53	109 hect. 9741 mtrs. cds.	3.800	3.446:621	5.700
68 y 73	196 hect. 2940 mtrs. cds.	3.800	3.446:621	5.700
81	100 hect. 2550 mtrs. cds.	5.300	4.807:129	7.900
82	100 hect. 5155 mtrs. cds.	6.300	5.714:134	9.400
99	100 hect. 5501 mtrs. cds.	5.400	4.897:829	8.100
100	100 hect. 5006 mtrs. cds.	5.400	4.897:820	8.100

Linderos: Lotes 48 y 53, al N. O. lote 33; al N. E. lote 47 y 54; al S. E. lote 68 y al S. O. lote 49 y 52, todos los rumbos calles en medio. Lotes 68 y 73, al N. O. lote 53; al N. E. lote 67 y 74; al S. E. lote 88 y al S. O. lote 69 y 72, todos los rumbos calles en medio. Lotes 81, al N. O. lote 80; al S. E. lote 100; al S. O. lote 82 y al N. E. campo de propiedad particular que limita la colonia, todos los rumbos calles en medio. Lote 82, al N. O. lote 79; al S. O. lote 83; al S. E. lote 99 y al N. E. lote 81, todos los rumbos calles en medio. Lote 99, al N. O. con el lote 82; al S. O. lote 98; al N. E. lote 100 y al S. E. campo de propiedad particular que limita la colonia. Lote 100, al N. O. lote 81; al S. O. lote 99 y al S. E. y N. E. con campo de propiedad particular que limita la colonia.

LA EPOCA, 21 de julio de 1917. 4|220 v agosto 7

A REQUERIMIENTO JUDICIAL. — DOS casas en el pueblo James Craik, departamento Tercero Arriba. N.o H.o 342|15172, serie C. H. A. 6 o.o. El viernes 10 de agosto de 1917, a las 2 p. m., el Banco Hipotecario Nacional, rematará en el local de su sucursal Córdoba, dos casas ubicadas en James Craik (F. C. C. A.), departamento Tercero Arriba, una en la calle Córdoba entre las de Estados Unidos y Paraná o Panamá y la otra en la calle Rosario entre las de Libertad y Wáshington, con todos los terrenos que ellas ocupan, que son: los solares números 3 y 4 de la manzana A, los que constan unidos de una superficie de 1756 metros cuadrados; los solares 1 y 2 de la misma manzana A, compuestos unidos de una superficie igual a los anteriores y los solares 2, 3, 4, 5 y 6 de la manzana S, que constan unidos de una superficie de 6216 metros cuadrados. Lo edificado en dichos lotes consiste en una casa con 4 habitaciones principales y demás dependencias; otra con 2 habitaciones grandes, sótano, galería y dependencias, existiendo también dos grandes galpones, uno abierto y el otro de fierro galvanizado, garaje etc.

Base de venta, $ 9000. Hipoteca, pesos 6.500. Deuda actual, $ 6.083.747.

LA EPOCA, 27 de julio de 1917. 4|258 v agosto 10

SUCURSAL SAN LUIS

Calle San Martín N.o 494

A REQUERIMIENTO JUDICIAL. — DOS fracciones unidas de campo en el partido de Mercedes. N.o H.o 232|19166, serie C. H. A. 6 o.o. El martes 14 de agosto de 1917 a las 3 p. m., el Banco Hipotecario Nacional, rematará en el local de su sucursal San Luis, dos fracciones unidas de campo ubicadas en el partido de Mercedes, departamento Gral. Pedernera, entre las estaciones Gral. Paunero y Gral. Pedernera (F. C. P.), lugar denominado La Esperanza, actualmente Colonia Santa Rita, designadas en el plano de división que sirvió de base para la venta de estas fracciones con lotes números 11 y 15. Lote 11, se compone de una superficie de 115 hectáreas, 04 áreas y 69 centiáreas, y el lote número 15 con superficie de 101 hectáreas, 77 áreas y 31 centiáreas, lo que forma una superficie total de 216 hectáreas, 82 áreas; lindando al N., lotes 12, 13 y 14 de Alejandro Fercodini; al S., lotes 8 y 10 de José María Terrero y Luis Goetz; al E., lote 16 de Pedro Reinero y al O., con terrenos de la sucesión Ardiles.

Base de venta $ 5.000. Hipoteca pesos 5.000. Deuda actual $ 4.746.023.

LA EPOCA, 31 de julio de 1917. 4|293 v. agosto 14.

CAMPO EN EL DEPARTAMENTO CHACAbuco, partido de Larca. N.o H.o 166|17635, serie C. H. A. 6 o|o. El viernes 10 de agosto de 1917 a las 3 p. m. el Banco Hipotecario Nacional, rematará en el local de su sucursal San Luis un campo ubicado en el departamento Chacabuco, partido de Larca, lugar denominado Bañado de Ipara, compuesto de una superficie de 422 hectáreas, 53 áreas, 74 centiáreas; lindando: al N., con Adolfo Cortes o Camilo Gutiérrez; al S. con terrenos de La Estanzuela de los señores Levingston; al E. con Justino González, antes Beatriz Q. de Escudero, Venancio Escudero y José Rosario Aguilera y al O. con Juan Luis Gutiérrez.

Base de venta. $ 8.000. Hipoteca pesos 6.000. Deuda actual $ 5.556:684.

LA EPOCA, 27 de julio de 1917. 4|254 v. agosto 10.

TRES FRACCIONES DE CAMPO EN LA COlonia El Lince y Médanos Colorados, partido del Tala, departamento La Capital N.o H.o 87|7956, y otros, serie C. H. A 6 o.o. El martes 7 de agosto de 1917 a las 3 p. m. el Banco Hipotecario Nacional rematará en el local de su sucursal San Luis tres fracciones de campo unidas las que son parte de la colonia El Lince y Médanos Colorados ubicadas en el partido del Tala departamento La Capital distante unos 30 kilómetros al S. E. de esa ciudad designados en el plano respectivo firmado por el agrimensor señor Alcides Mercerat como lotes números 9, 10 y 27, a saber:

N.o H.o	Lote	Superficie	Hipoteca	Deuda actual	Base de venta
87|7956	9	860 hectáreas 4545 mt. c.	12.900	11.797:932	17.4 0
88|7957	10	860 hectáreas 4545 mt. c.	12.900	11.797:932	17.4 0
89|7958	27	651 hectáreas 4294 mt. c.	9.800	8.962:770	13.300

Linderos: Lote 9, al N. lote 28, al S., lote 8; al E colonia naciona. Fraga y al O. lote 10. Lote 10: al N. lote 27; al S., lote 7; al E., lote 9 y al O. lote 11. Lote 27: al N. J. Boreto; al S. lote 10; al E. lote 28 y al O. lote 26.

LA EPOCA, 24 julio de 1917. 4|221 v agosto 7

SUCURSAL SAN JUAN

(Bme. Mitre 856)

A REQUERIMIENTO JUDICIAL. — CASA en la ciudad de San Juan. N.o H.o 7|1199, serie C. H. A. 6 o.o. El martes 14 de agosto de 1917 a las 11 a. m., el Banco Hipotecario Nacional, rematará en el local de su sucursal San Juan, una propiedad compuesta de casa habitación de 8 piezas, dos zaguanes, etc., y una superficie total de 606 metro 41 dec. cds., situado en lo urbano, calle Laprida, distante como 50 metros al O. de la Plaza Laprida de esa ciudad y tiene por límites: al N. terrenos fiscales, mide en dos líneas diversas 12 metros 80 centímetros y 3 metros 25 centímetros; al S., la referida calle Laprida, mide 15 metros 95 centímetros; al E., con pertenencia de Amador Ruiz, mide 28 metros 69 centímetros y diez metros sobre otra y al O., con propiedad de Santos Alvarez, mide 42 metros o como mejor lindare.

Base de venta $ 8.300. Hipoteca pesos 4.000. Deuda actual $ 3.596:865.

LA EPOCA, 31 de julio de 1917. 4|292 v. agosto 14.

A REQUERIMIENTO JUDICIAL. — DOS casas en la ciudad de San Juan. N.o H.o 42|7659, serie C. H. A. 6 o.o. El jueves 9 de agosto de 1917, a las 11 a. m., el Banco Hipotecario Nacional rematará en el local de su sucursal San Juan, un sitio y dos casa habitación ubicadas en lo urbano, sobre la avenida Rawson y General Paz, distante como 760 metros al S. O de la plaza 25 de Mayo de esa ciudad, compuesta la primera de 3 piezas principales y demás dependencias y la segunda de 4 piezas y dependencias, teniendo su terreno una superficie de 1041 metros cuadrados, o lo que resulte; lindando al N. con Pablo Polesmann; al S. calle General Paz; al E. avenida Rawson y al O. con pertenencia de don José Gimbernat Prim y doña Concepción R. de Polanco.

Base de venta, $ 3500. Hipoteca, $ 3000. Deuda actual, $ 2.765:733.

LA EPOCA, 26 de julio de 1917. 4|243 v agosto 9

SUCURSAL PARANA

Calle Buenos Aires N.o 135

A REQUERIMIENTO JUDICIAL. — CASA en la ciudad de Paraná. N.o H.o 287|20871, 2.a ley N.o 9155, 1ra. serie. El viernes 10 de agosto de 1917 a las 2 p. m., el Banco Hipotecario Nacional, rematará en el local de su sucursal Paraná, una casa ubicada en esa ciudad, en la calle España N.o 110, entre las de Humberto 1.o y Libertad, compuesta de 3 salones, 7 piezas principales y demás dependencias, midiendo su terreno 17.40 metros de frente por 41.15 metros de fondo, ad corpus.

Base de venta $ 12.000. Hipoteca pesos 8.200. Deuda actual $ 7.835:414.

LA EPOCA, 27 de julio de 1917. 4|255 v. agosto 10.

Sucursal C. del Uruguay

Calle Cnel. González esq. 3 de Junio

DOS FRACCIONES DE TERRENO UBICAdas en el ejido de la ciudad de Concordia. N.o H.o 417|14856, serie G. El martes 7 de agosto de 1917 a las 11 a. m., el Banco Hipotecario Nacional rematará en el local de su sucursal C. del Uruguay, dos fracciones de terreno con viñas y árboles frutales y poblaciones, ubicadas en el ejido de la ciudad de Concordia, con una superficie total de 25 hectáreas, más o menos, a saber: Primera fracción: comprendida en las cuadras 31, 32, 33 y 34 oeste y 22, 23, 24 y 25 con superficie de 12 hectáreas, dentro de los siguientes linderos; al N.S. y O. terrenos municipales y al E. boulevard Segunda fracción: con superficie de 13 hectáreas de eje a eje de cada calle y se encuentra señalada con la anterior con la letra D del grupo 12 y tiene por límites: al N. y al O. José A. Soler; al S. Vicente Soria y al E. Soler y el terreno anteriormente deslindado.

Base de venta, $ 20.000. Hipoteca, peso 20.000. Deuda actual. $ 11.927.509.

LA EPOCA 24 de julio de 1917. 4|219 v agosto

SUCURSAL MENDOZA

Calle Rivadavia N.o 165)

PROPIEDAD RURAL EN EL DEPARTAmento San Rafael, distrito Rama Caída. N.o H.o 152|6560, serie C. H. A. 6 o|o. El viernes 10 de agosto de 1917 a las 2 de la tarde, el Banco Hipotecario Nacional rematará en el local de su sucursal Mendoza, una propiedad ubicada en el departamento de San Rafael, distrito Rama Caída, constante de una superficie de 21 hectáreas, 1680 metros cuadrados; conteniendo 10 hectáreas 5810 metros cuadrados de viña francesa, criolla y moscatel rosado; 7 hectáreas 7408 metros cuadrados de árboles frutales y el resto de 2 hectáreas 8432 metros cuadrados de potreros alfalfados y vivero. Contiene además una casa para contratistas. La propiedad tiene derecho definitivo de agua para 21 hectáreas 1600 metros cuadrados y riega por el canal Rama Caída, derivado del río Diamante. Sus límites son: N. calle pública y derechos al frente de Francisco J. Arbet; S., Pablo Achard; E., calle pública, derechos al frente de Teodoro Schestakow y O. José Germanó y otros.

Base de venta, $ 30.000. Hipoteca, pesos 20.000. Deuda actual, $ 18.291:369.

LA EPOCA, 27 de julio de 1917. 4|276 v agosto 10

A REQUERIMIENTO JUDICIAL. — FINCA en le Departamento San Martín. N.o H.o 378. Préstamos Convertidos. Ley número 2842. El lunes 13 de agosto de 1917 a las 2 p. m., el Banco Hipotecario Nacional, rematará en el local de su sucursal Mendoza, una finca ubicada en el Departamento de San Martín, compuesta de una superficie de 15.096 hectáreas de terreno inculto, lindando: al N., Urbano Ozán; al S., Cañada de los Baldes; al E., Testamentaría Lascano y al O., Testamentaría Morán.

Base de venta, $ 9.900. Hipoteca pesos 6.000. Deuda actual, $ 1.501.463.

Los servicios deberán hacerse a razón del 10 o|o anual, pagaderos en moneda nacional de curso legal, del 1.o al 15 de abril y octubre. En caso de cancelación o anticipo, solo podrá efectuarse de acuerdo con lo dispuesto en las leyes números 2842 y 9155.

LA EPOCA, 30 de julio de 1917. 4|273 v. agosto 13.

EL BANCO HIPOTECARIO NACIONAL REmatará en la sucursal Mendoza, el 16 de agosto, a las 2 p. m., una propiedad ubicada en el departamento Maipú, al N. de la estación Juan Luis Beltrán, con superficie de 62 hectáreas. Tiene derecho de agua para toda su superficie. Linda, N. Ernesto Vargas, S. calle pública frente a Francisco Garaycochea, Evaristo Chirino, señora de Lutes y Lucía F. de Merlo y A. F. Merlo; E., Lucía F. de Merlo y Arturo F. Merlo, E. Vargas y Testamentaría P. Anglat y O. chacras de la Villa Fray Luis Beltrán. N.o H.o [illegible], serie C. H. A. 6 o|o Base, $ 26 100, Hipoteca, $ 24.500. Deuda actual, pesos 23.097.675. Por mayores datos dirigirse al Banco.

LA EPOCA, agosto 2 de 1917. 4|325 v. agosto 16.

SUCURSAL SANTA FE

CAMPO EN EL DEPARTAMENTO 9 DE JUlio. N.o H.o 240|9748, serie C. H. A. 6 o.o. El viernes 17 de agosto de 1917 a las 2 p. m., el Banco Hipotecario Nacional, rematará en su local calle 25 de Mayo número 245, capital federal, dos lotes de campo, con lo plantado, edificado y clavado, ubicados en el Estado, departamento 9 de julio, distante como a 12 leguas más o menos de la estación Tostado F. C. C. N. A., designados con el número 29 y compuesto éste de una superficie de 5515 hectáreas, 6701 metros cuadrados y la mitad norte del número 30, compuesto éste de 3257 hectáreas, 8251 metros cuadrados. Lindando: Primer lote, al N. con Angela J. de Galíndez; al S. con sucesores de Santiago Temple; al E. con la Compañía de Tierras y al O. con sucesores de Bernardo Iturraspe; el segundo lote, linda: al N. con Jorge Melber; al S. con Angela J. de Galíndez; al E. con la Compañía de Tierras y al O. con sucesores de Bernardo Iturraspe.

Base de venta, $ 287.000. Hipoteca, $ 220.000. Deuda actual, $ 208.824:984.

LA EPOCA, 3 de agosto de 1917. 4|335 v agosto 17

SUCURSAL TUCUMAN

24 de Septiembre N.o 740

EL BANCO HIPOTECARIO NACIONAL REmatará en la sucursal Tucumán, a requerimiento judicial, el 17 de agosto, a las 2 p. m., un campo ubicado en el distrito El Zapallar, departamento [illegible], con superficie de 2812 hectáreas, 4370 metros cuadrados. Linda: al N. Ignacio Lobo y Carlos B. Svensson; S. Amalia Z. de Sal; E., herederos de Anacleta Lobo y Rosaura Suárez, Abdón Sosa y sucesores de [illegible] y O., "Punta del Agua" e Ignacio Lobo. N.o H.o 176|20737, 2.a ley número 4155, 1ra. serie. Base, $ 58.000. Hipoteca, $ 49.700. Deuda actual, pesos 47.496.275. Por mayores datos, dirigirse al Banco.

LA EPOCA, 3 de agosto de 1917. 4|334 v. agosto 17.

COMPRA VENTA PARTICULAR

El Banco Hipotecario Nacional

AVISO AL PUBLICO

Solicitado el Banco por muchos de sus deudores para el establecimiento de una oficina de compra venta particular, ha resuelto abrir en su local una oficina, donde los que deseen vender sus campos o propiedades urbanas, puedan concurrir a dar por escrito la autorización de venta, en donde conste la base con la que quieren vender y demás requisitos. Esta oficina llevará un registro de las propiedades a venderse en la capital y ciudades de provincia, como asimismo de los campos en toda la república que se le ordene vender, en el que constarán todos los datos sobre ubicación, calidad y mejoras que contengan, para poder suministrarlos a los que se interesen en su adquisición, cuyos datos se podrán solicitar en esta oficina, personalmente o por carta.

EDICTOS JUDICIALES

Por disposición del señor juez de primera instancia en lo civil de la Capital Federal, doctor don César A. Campos, se cita, llama y emplaza por el término de treinta días a contar desde la primera publicación del presente, a todos los que se consideren con derecho a los bienes dejados por fallecimiento de don NARCISO TIN COVARO, ya sean como herederos o acreedores, para que dentro de dicho término, comparezcan por ante su juzgado y secretaría del que suscribe, a deducir sus acciones en forma, bajo apercibimiento de lo que hubiere lugar por derecho.

Buenos Aires, 23 de julio de 1917. — Gabriel Fernández, secretario. 4|278 v. agosto 27.

Por disposición del señor juez de primera instancia en lo civil de la Capital de la República, doctor don Juan Carlos Lagos, se hace saber por el término de quince días a contarse desde la primera publicación del presente, que el síndico del concurso formado a la sucesión de don RICARDO FERNANDEZ, ha presentado el estado de graduación de los créditos, lo que se encuentra de manifiesto en secretaría, bajo apercibimiento de que si no se hiciere observación dentro de dicho plazo, se dará por aprobado.

Buenos Aires, julio 27 de 1917. — Dr. Pastor Achával Rodríguez, secretario. 4|274 v. agosto 12.

Por disposición del señor juez de primera instancia en lo civil de la Capital de la República, doctor don Eladislao E. Padilla, se cita y emplaza por el término de treinta días, a contar desde la primera publicación del presente, a todos los que se consideren con derecho a los bienes dejados por fallecimiento de don AGUSTIN O AGUSTIN LUIS CAPURRO, ya sean como herederos o acreedores, para que dentro de dicho término, comparezcan por ante su juzgado y secretaría del que suscribe, a deducir sus acciones en forma bajo apercibimiento de lo que hubiere lugar por derecho.

Buenos Aires, diciembre 1.o de 1916. — Juan Carlos Fox, secretario. 4|147 v. Agosto 15.

El señor juez de primera instancia en lo civil de la capital de la república, doctor don Adolfo Casabal, ha dispuesto se cite, llame y emplace por el término de treinta días contados desde la primera publicación del presente, a todos los que se consideren con derecho a los bienes dejados por don MINGO ANGEL EUGENIO FONTANA, DOMINGO FONTANA, ya sean como herederos ó acreedores, para que dentro de dicho término comparezcan a deducir sus acciones en forma, por ante su juzgado y secretaría del que subscribe, bajo apercibimiento de lo que hubiere lugar por derecho. — Buenos Aires, junio 26 de 1917. — Carlos E. González del Solar, secretario. 4|55 v. Agosto 10

El señor juez de primera instancia en lo civil de la Capital de la República, doctor don Fernando M. Colombres, ha dispuesto se cite, llame y emplace por el término de treinta días contados desde la primera publicación del presente, a todos los que se consideren con derecho a los bienes dejados por don PASCUAL JUAN o JUAN SAMBUCETI, y, sean como herederos o acreedores, para que dentro de dicho término comparezcan a deducir sus acciones en forma por ante su juzgado y secretaría del que suscribe, bajo apercibimiento de lo que hubiere lugar por derecho.

Buenos Aires, julio 12 de 1917. — Horacio H. Dobranich, secretario. 4|184 v. Agosto 12.

El señor juez de primera instancia en lo civil de la Capital de la República, doctor don Juan Carlos Lagos, ha dispuesto se cite, llame y emplace por el término de treinta días, contados desde la primera publicación del presente, a todos los que se consideren con derecho a los bienes dejados por doña ENRIQUETA OLIMPIA BERRI de STORNI u OLIMPIA BERRI de STORNI, ya sean como herederos o acreedores, para que dentro de dicho término comparezcan a deducir sus acciones en forma por ante su juzgado y secretaría del que suscribe bajo apercibimiento de lo que hubiere lugar por derecho.

Buenos Aires, julio 18 de 1917. — Pastor Achaval Rodríguez, secretario. 4|189 v. Agosto 18.

Por disposición del señor juez de 1.a instancia en lo civil de la capital federal doctor Fernando Klappenbach, se cita, llama y emplaza por el término de treinta días a contar desde la primera publicación del presente, a todos los que se consideren con derecho a los bienes dejados por fallecimiento de don JUAN M. GAILLAT, ya sean como herederos o acreedores, para que dentro de dicho término comparezcan por ante su juzgado y secretaría del que subscribe, a deducir sus acciones en forma, bajo apercibimiento de lo que hubiere lugar por derecho. — Buenos Aires, 20 de julio de 1917. — José M. Gutiérrez Sáenz Valiente, secretario. 4|211 v agosto 22

Por disposición del señor juez de comercio de la capital de la república doctor don Félix Martín y Herrera, se cita por medio del presente y por el término de quince días, al señor JOSE SAMPIETRO o a sus herederos, o a la persona que resulte acreedora hipotecaria sobre la propiedad del señor JUAN L. GENTILE D'AFFLITTO situada en el partido de General Pueyrredón, ciudad de Mar del Plata, calle Catamarca número 1015, la cual fué embargada en el juicio que sigue Miguel Sánchez contra Juan L. Gentile D'Afflitto, por cobro de pesos, en los cuales se ha designado al martillero Máximo C. Paz para que proceda a su venta en público remate y debiendo publicarse el presente edicto en los diarios "Boletín Judicial" y LA EPOCA. — Buenos Aires, julio 24 de 1917. — Alfredo G. Romero, secretario. 4|227 v agosto

El señor juez de primera instancia en lo civil de la capital de la república, doctor don Adolfo Casabal, ha dispuesto se cite, llame y emplace por el término de treinta días, contados desde la primera publicación del presente, a todos los que se consideren con derecho a los bienes dejados por don PASCUAL CELICO o PASCUAL AGUSTIN CELICO, ya sean como herederos o acreedores para que dentro de dicho término comparezcan a deducir sus acciones en forma, por ante su juzgado y secretaría del que subscribe, bajo apercibimiento de lo que hubiere lugar por derecho. — Buenos Aires, julio 24 de 1917. — Enrique Argento, secretario. 4|238 v agosto 24

Por disposición del señor juez de comercio de la capital, doctor Alberto Estrada y secretaría del autorizante, se hace saber a los señores acreedores del concurso de GARRIGÓ CAO, que el síndico nombrado en estos autos ha presentado su rendición de cuentas respecto al remate efectuado de los bienes del concursado, la que se pone de manifiesto en secretaría a disposición de los interesados, por el término de ocho días. — Buenos Aires, julio 31 de 1917. Palacio de Justicia, 5.o piso sobre Tucumán. — Aureliano García Calvo, secretario. 4|300 v. Ag. 8

El señor juez de primera instancia en lo civil de la Capital de la República, doctor don Raimundo Naveira, ha dispuesto se cite, llame y emplace por el término de treinta días contados desde la primera publicación del presente, a todos los que se consideren con derecho a los bienes dejados por don HOLGER CHRISTIAN KRARUP, ya sean como herederos o acreedores, para que dentro de dicho término comparezcan a deducir sus acciones en forma por ante su juzgado y secretaría del que suscribe, bajo apercibimiento de lo que hubiere lugar por derecho.

Buenos Aires, 30 de julio de 1917. — Gabriel Fernández, secretario. 4|314 v. agosto 31.

Por disposición del señor juez de lo civil de la Capital de la República, doctor Fernando Klappenbach, se hace saber a don JOSE RODRIGUEZ CUADRADO, que en los autos seguidos ante su juzgado y secretaría del doctor Carlos F. Avarragaray por la Sociedad Argentina de Edificación contra don JOSE GOYENECHE sobre cobro de pesos, se ha ordenado la venta en remate judicial de los señores [illegible] de una finca propiedad de GOYENECHE situada en la ciudad de [illegible], provincia de Buenos Aires, calle Moreno entre Florida y [illegible], con la base de siete mil tres [illegible] setenta y cuatro pesos con cincuenta y seis centavos moneda nacional, se cita y emplaza al mismo señor JOSE RODRIGUEZ CUADRADO en su carácter de [illegible], para que dentro de [illegible] días a contar de la primera publicación del presente, comparezca a tomar en estos autos la intervención que le corresponde bajo apercibimiento de designársele defensor de Ausentes.

Buenos Aires, julio treinta y uno de mil novecientos diez y siete. — Carlos F. Avarragaray, secretario. 4|327 v. agosto 16.

Por disposición del señor juez de comercio de la capital, doctor Alberto Estrada, se hace saber por el término de tres días, a todos los acreedores de la al[illegible] de bienes de don PASCUAL MONZO, que se ha señalado la audiencia del día [illegible] de agosto a las 4 p. m., para que concurran a reunirse con [illegible] del [illegible] síndico liquidador.

Buenos Aires, julio 30 de 1917. — Alberto J. Jordán, secretario. 4|311 v. agosto 6.

Por disposición del señor juez de comercio de la capital de la república, doctor Félix Martín y Herrera, se hace saber por medio del presente y por el término de ocho días, a todos los acreedores de DALBENDER Y COMPAÑIA, que deben concurrir a la audiencia del día 25 de agosto a las 2 p. m., a la sala de audiencias del juzgado, a fin de que tenga lugar la junta de acreedores solicitada por dichos señores. — Buenos Aires, agosto 2 de 1917. — Alfredo G. Romero, secretario. 4|317 v ag. 11

CONVOCATORIAS

BANCO FRANCES DEL RIO DE LA PLATA — Reconquista 157. — Asamblea general extraordinaria del 7 de septiembre de 1917. — El Consejo de Administración del Banco Francés del Río de la Plata, convoca a los señores accionistas a una asamblea general extraordinaria que tendrá lugar el 7 de septiembre de 1917, a las 4 de la tarde en el local del Banco, 157 Reconquista, con la siguiente

ORDEN DEL DIA:

1.o Modificación del artículo 21 de los Estatutos.

2.o Designación de dos accionistas para aprobar y firmar el acta de la asamblea.

Los señores accionistas que deseen asistir a la asamblea o hacerse representar en ella, deberán depositar sus acciones o el recibo del depósito expedido por el artículo 26 de los Estatutos, en el Banco Francés del Río de la Plata, en Buenos Aires o en sus sucursales hasta el 3 de septiembre inclusive. 4|233 v. Septiembre 7.

COMPAÑIA ARENERA DEL VIZCAINO. — Sociedad Anónima. — Se convoca a los señores accionistas a la Asamblea General Ordinaria que se verificará el día 18 de agosto a las 3 p. m., en su local social Avenida de Mayo 621, para tratar la siguiente

ORDEN DEL DIA:

1.o Lectura, consideración y aprobación de la Memoria y Balance del 11.o Ejercicio vencido el 30 de abril p. p. e informe del síndico.

2.o Distribución de utilidades.

3.o Elección de un miembro titular por un año en reemplazo del doctor Carlos A. Beer, renunciante y de dos miembros titulares por tres años, en reemplazo de los señores Honorio F. Luque y Carlos Seguin, por terminación de su mandato, como así mismo de tres directores suplentes en reemplazo de los señores Arq. Rafael Sammartino, Juan Waldorp y Jorge E. Martínez, por terminación del mandato y del síndico titular y suplente.

4.o Designación de dos accionistas que en representación de la asamblea intervengan en la redacción, aprobación y firma del acta de la sesión, en unión con el representante de la Inspección de Sociedades Anónimas y del presidente del Directorio.

Se previene a los señores accionistas que para concurrir a la asamblea deben depositar en las oficinas de la Compañía, las acciones o certificados de depósito de ellas, hasta tres días antes del señalado para su celebración.

Buenos Aires, agosto 1 de 1917. — El gerente. 4|302 v. agosto 18.

"LA MUNDIAL". — COMPAÑIA DE SEGUROS. — De acuerdo con el artículo 21 de los estatutos de esta Compañía, se convoca a los señores accionistas a la asamblea general ordinaria que tendrá lugar el viernes 10 de agosto del corriente año, a las nueve y media de la noche, en las oficinas de la Compañía, Avenida de Mayo N.o 847, para tratar la siguiente

ORDEN DEL DIA:

1.o Lectutra del acta de la asamblea anterior.

2.o Lectura y aprobación de la Memoria y Balance correspondiente al sexto ejercicio.

3.o Aprobación de la distribución de utilidades.

4.o Elección de dos directores en reemplazo de los señores Elbio A. Coelho y Julio Baffico, que terminan su mandato.

5.o Elección de un síndico titular y un síndico suplente en reemplazo de los señores M. Martínez Pérez y Ricardo D. Báláustegui, que terminan su mandato.

Buenos Aires, 20 de julio de 1917. — Joaquín Gorina Director General.

Nota: Copia del artículo 23 de los estatutos. "Para que los accionistas puedan " entrar a la asamblea, se requiere que " depositen sus acciones en la Dirección " General de la Sociedad, hasta tres días " antes del fijado para la asamblea, en " donde obtendrán una tarjeta de entrada, " en la que constará el número de votos " a que tienen derecho. Esta tarjeta será " firmada por el Director General".

Joaquín Gorina, Director General 4|186 v. agosto 11.

PROFESIONALES

ABOGADOS

Estudio de los doctores

José María Sáenz Valiente y Andrés Ferreyra

Abogados

Lavalle 1312 U. T. 4240 Libertad

Dr. Vicente C. Gallo

Estudio: Avenida de Mayo 1411 U. T. 665 (Libertad)

Dr. Fernando Saguier

Estudio: Florida 440 U. T. 6087 (Avenida)

Dr. Hipólito Leys

Estudio: Lavalle 920. U. T. 3008 L.

Dr. Domingo E. Salaberry

Defensa 188

Dr. Pedro A. Fox

Estudio: B. Mitre 754

D. Leonardo Pereyra Iraola

Estudio: Florida 889. U T. 1201 (Avenida); Esmeralda 1212, U. T. 1521 (Juncal).

Dr. Antonio Borda Roca

Abogano

Estudio: Corrientes 1455. U. T. 2877 (Libertad).

INGENIEROS

Ciriaco E. Romero

Fundador y dirigente de la Liga de Obreros Radicales. Delgado 1026, Buenos Aires.

Ernesto Newbery

Ingeniero civil. — Galería Güemes. Escritorio 428. — U. T. 2028 (Avenida), Buenos Aires.

MEDICOS

ANALISIS — LABORATORIO Y FARMACIA Abierto Día y Noche

SUIPACHA 477 U. T 316. Libertad — DOCTORES **NELSON**

Dr. E. G. Figueroa

Afecciones intestinales, estómago y abdominales, tratamiento especial de las hemorroides. — Santa Fe número 1272. De 4 a 6 de la tarde.

Dr. Luis I. Fuentes

Nariz, garganta y oídos. Médico del hospital Clínicas. Ex médico interno del hospital T. Alvear. Consultas de 3 a 5.— Maipú 377. Unión Telefónica 924 (Avenida).

Dr. Enrique E. Manson

Médico del Hospital Rivadavia. Señoras, Partos y Cirugía abdominal. — Consulta de 2 a 4 Montevideo 927.— Director del Sanatorio Althabe, Crispo y Mánson de la calle Estados Unidos 1038.

AVISOS VARIOS

"LA MERCANTIL"

Es la que dá más dinero sobre pólizas de empeño

886 - LAVALLE - 886

DODERO Hermanos

CORREDORES MARITIMOS

Montevideo, Rosario, Bahía Blanca

25 de Mayo 267-73. Buenos Aires

Gran Hotel España

932 Av. de Mayo 958

Carneros Romay y March

DE LA SOCIEDAD ANONIMA GANADERA Y COMERCIAL MENENDEZ BEHETY

Premiados en la Exposición Rural de Buenos Aires, con 1o. y 2o. premio y en la Exposición Rural de Deseado.

Ocurrir, por más detalles, Victoria 344.

Banco El Hogar Argentino

Avenida de Mayo 886

Tiene casas y departamentos en alquiler, en esta capital y pueblos suburbanos.

PRESUPUESTO GRATIS CIUDAD O CAMPAÑA

Empresario Pintor

Juan J. Guerra

San Salvador 3869 - Buenos Aires

INFORMACIONES DE ULTIMA HORA

La guerra mundial

China declara la guerra a Alemania y Austria-Hungría

Fracaso de varias tentativas alemanas

EL NUEVO GABINETE RUSO

Exageraciones alemanas

DE NUESTROS CORRESPONSALES Y DE LA AGENCIA HAVAS

China declara la guerra a Alemania y a Austria-Hungría.

PEKIN, agosto 6 — El señor Feng Kwo Cheng, actuando como presidente de la república, aprobó por decisión unánime, en una reunión especial efectuada el 2 del actual por el gabinete, declarar la guerra a Alemania y Austria-Hungría.

Dimisión del gabinete ruso

PETROGRADO, agosto 6.—Todos los ministros ofrecieron su dimisión al señor Kerensky a fin de facilitarle la tarea de reorganizar el gobierno.

El nuevo gabinete ruso

PETROGRADO, agosto 6—El gabinete ha sido virtualmente completado, habiendo aceptado de participar en él los demócratas y los constitucionales.

Ha quedado formado en la siguiente forma:

Presidencia del consejo y carteras de guerra y marina, señor Kerensky.

Vicepresidencia y cartera de hacienda, señor Nekrasoff.

Relaciones exteriores, señor Terestchenko.

Interior, el socialista revolucionario Aksentieff.

Instrucción pública, Oldenburg.

Trabajo, Skobeleeff.

Comercio, Prokopovitch.

Justicia, Yebremoff.

Comunicaiones, Takhtamisheff.

Correos y telégrafos, Nikitine.

Procurador del Santo Sínodo, Kartassheff.

Agricultura, Tchernoff.

Con respecto al señor Tchernoff, fué reelegido ministro de agricultura, en virtud de que sus acusadores se retractaron..

Exageraciones alemanas

PARIS, agosto 6 — Nos parece útil subrayar las libertades demasiado grandes que se toman los últimos radiotelegramas de propaganda alemana en relación con la verdad.

En ellos se afirma que el terreno conquistado por los ingleses y franceses en Flandes, no fué conservado por los aliados, y sin embargo, es innegable que los alemanes no recuperaron ni la más mínima parcela del terreno que tuvieron que ceder en un frente de 25 kilómetros por una profundidad media de tres kilómetros.

Por el contrario, los franceses e ingleses consiguieron, a pesar del tiempo absolutamente desfavorable, aumentar sus ganancias en ciertos puntos interesantes, esperando impacientemente la reaparición del buen tiempo para emprender operaciones que permitirán al enemigo demostrar en que medida posee la capacidad de resistir a los libertadores de la tierra belga.

En esos radiotelegramas los alemanes anuncian escenas tumultuosas que se produjeron el 14 de julio en Longchamps, donde las tropas francesas, por empezar, no desfilaron.

Todos los neutrales que asistieron a la revista inolvidable y reconfortante, darán la respuesta, mejor de lo que nosotros podríamos hacerlo.

Los grandes errores de los comunicados alemanes, pueden dar una idea de la gravedad de la situación interior en que se halla el país, el que necesita reconfortantes, pues su población se halla hambrienta.

Parte oficial francés

PARIS, agosto 6. — Un comunicado oficial dado a la publicidad esta tarde anuncia:

No se ha operado ningún cambio en el frente de Bélgica.

Durante la noche rechazamos varias tentativas de ataque emprendidas por los alemanes al este de la granja de Moisy, en la región sud de La Bovelle, en el bosque de Avocourt y en Alsacia.

En el resto del frente reina calma.

Parte oficial inglés

LONDRES, agosto 6 — Un parte oficial del mariscal sir Douglas Haig dado a la publicidad esta tarde anuncia:

Un ataque intentado por el enemigo anoche, en la región de Hollobeke, fué rechazado antes que hubiese podido llegar a nuestras líneas.

Otro ataque emprendido por los alemanes en Westrock protegido por un violento fuego de barrida, fracasó igualmente.

Un destacamento enemigo fué rechazado al este de Epehy.

Noticia desmentida

PETROGRADO, agosto 6 — Ha sido desmentida oficialmente la noticia del asesinato del general Erdelli.

Tumulto en un cuartel

MADRID, agosto 6. — Se confirma que la insubordinación de los guardias de un cuartelillo fué para pedir mejoras y protestar por la expulsión del cuerpo de varios compañeros.

En los cuartelillos de los demás distritos los guardias no exteriorizaron nada a pesar de que en dos de ellos se notó una cierta efervescencia, acudiendo fuerzas de la guardia civil.

La semana de la América Latina

PARIS, agosto 6 — Analizando el volumen de la semana de la América Latina de Lyon, que considera de toda importancia, Mr. Milhaud, en "Le Rappel", invita a los aliados a mantener a los prusianos en Prusia después de la guerra para defenderse contra la penetración germánica insinuante, invasora y destructiva de las energías y de las voluntades nacionales.

El artículo muestra a Alemania cómo habiendo meditado no sólo la conquista militar del mundo, sino también la expropiación universal, y afirma la convicción de que no renunciará a la firma de una paz basada en los procedimientos de asedio económico y financiero.

El articulista termina presentando con el ex presidente de Méjico, señor de la Barra, a la América Latina, depositando su confianza en el espíritu francés para terminar la obra de la organización del mundo.

BRASIL

RIO DE JANEIRO, agosto 6—El secretario del presidente de la república, Dr. Helio Lobo, continúa trabajando para la formación de una biblioteca jurídica brasileña, destinada al instituto de abogados de Buenos Aires y para la Facultad de Derecho de la misma, de acuerdo con el pedido que se le hiciera en su última visita a la referida ciudad.

El doctor Helio Lobo tiene ya doscientos volúmenes primorosamente encuadernados, que sintetizan toda la cultura jurídica del Brasil. En breve serán enviados para cada una de aquellas instituciones y como ofrecidos por las similares brasileñas.

—Los diarios saludan en términos cariñosos a Bolivia.

El ministro del mismo país, doctor José Carrasco, ofrecerá recepción en su residencia.

—Se inauguró la exposición canina. Se exponen 250 animales de buena estampa y clase.

—Las informaciones que llegan, tanto por vía Curytiba, como por Florianópolis, refieren que continúa la calma en el "contestado", o sea la región litigiosa de los estados de Paraná y Santa Catalina, ya solucionado.

—Comunican de Santos que ayer tuvo lugar el paseo por la ciudad y almuerzo que la colectividad francesa ofrecía a la oficialidad del crucero "Marsellaise", que allí se encuentra desde hace dos semanas y que en breve partirá para el Río de la Plata.

PARAGUAY

ASUNCION, agosto 6. — El juez doctor Lorenzo Cados dictó sentencia contra la Compañía dramática española Salvat-Olona, prohibiéndoles representar o ejecutar en el teatro u otro lugar público alguno, ninguna composición dramática o musical que pertenezcan a los miembros o autores que forman parte de la "Sociedad de Autores Españoles".

Esta medida ha sido bien recibida, pues se trataba de una compañía que después de recorrer diversos países, defraudando a la sociedad indicada y no abonando los derechos de propiedad literaria, encuentra justo castigo este país.

PROVINCIAS

BUENOS AIRES

Comisionados — Buena impresión

TANDIL, agosto 6. — Con mucho entusiasmo fué recibida la noticia del nombramiento del comisionado municipal, recaído en la persona del escribano público, señor José A. Cabral. Conforme tuvo conocimiento de ello el comité de la Juventud "Aristóbulo del Valle", efectuó disparos de bombas y lanzó boletines, anunciando al pueblo la grata noticia, e invitándolo a concurrir a la estación local, para recibir al señor Cabral que regresaba de La Plata.

Lo esperaban númerosos correligionarios que lo acompañaron en manifestación hasta su domicilio.

Ayer se hizo cargo de la municipalidad. Esta designación ha causado muy buena impresión, como la del señor Ricardo Stezes, para comisionado escolar.

Acción del comisionado municipal — Reorganización de servicios — Economías.

CORONEL VIDAL, agosto 6. — El comisionado municipal, señor Casildo Leanes, trabaja activamente reorganizando los servicios municipales, estableciendo un debido control en las haciendas que se sacrifican para el consumo y normalizando la percepción de impuestos, puntos todos algo menos que abandonados por las autoridades del régimen, con los consiguientes perjuicios para el vecindario.

Debido a la intervención del señor Leanes, la comuna se ha visto librada del pago de una fuerte suma de dinero con que la anterior administración mantenía una mal titulada banda y escuela de música municipal, sin que por ello el pueblo se vea privado de estos servicios, por cuanto la antigua escuela y banda de música popular, compuesta exclusivamente de elemento local, ha ofrecido sus servicios gratuitos, los que han sido aceptados.

El pueblo espera que la comisión de la banda municipal salga de su letargo, haciendo entrega a la municipalidad de los instrumentos, útiles y libros, cosa que si tuvieran la menor noción de sus deberes, debieron efectuar inmediatamente que el comisionado tomó posesión de su cargo.

Nombramiento de subcomisario — Comida

N. DE LA RIESTRA, agosto 6.— Con motivo de haberse hecho cargo de la subcomisaría local, el señor Marcial H. Alcorta, recientemente nombrado por el interventor nacional, señor José Luis Cantilo, y cuyo nombramiento ha sido bien recibido por esta población, dadas las relevantes cualidades y méritos del nuevo funcionario, sirvióse en la casa de comercio de los señores Revuelto y Crespo, una comida en homenaje y simpatía por esa designación.

Nombramientos de comisionados

PEHUAJO, agosto 6. — Excelente impresión ha causado el nombramiento de los comisionados municipal y escolar, señores José María Arruti y doctor Leopoldo R. Nieto.

El diario "La Unión" lanzó anoche boletines dando a conocer esa información. El vecindario se prepara a tributarles un homenaje de simpatía a los designados.

Nombramiento de comisionado municipal

BRAGADO, agosto 6. — Con legítima satisfacción ha sido recibida por el pueblo, la grata noticia de que por decreto del señor interventor Cantilo, ha designado comisionado municipal del partido, el señor Antonio Luchini.

No podía haber sido más acertado este nombramiento, si se consideran las unánimes simpatías que goza, no solo en el seno de sus amigos político, sino también en los diversos círculos sociales y comerciales de ésta ciudad.

Es justo, sin duda alguna, el aplauso con que se recibe al señor Luchini; caballero correcto, lleno de virtudes que encierran un concepto de honestidad, preparación y patriotismo, cualidades suficientes para asegurar el éxito de sus gestiones administrativas, cuyo fruto no ha de poder reconocerse sinó en un plan de absoluta economía, dada la situación precaria en que deja la comuna el intendente municipal saliente.

En el orden político, el pueblo tiene la convicción de que presidirá las luchas comunales con absoluta imparcialidad, ofreciendo toda clase de garantías.

Juzgado de paz deficiente — Procedimientos abusivos y erróneos — Heladas — Viajero.

ALBERTI, agosto 6. — Ocurren con harta frecuencia quejas contra el proceder del juez de paz y el alguacil del juzgado. Ultimamente fué desalojado de su habitación por la fuerza pública, el súbdito francés Emilio Barbin, sin que mediaran las notificaciones previas a todo lanzamiento, teniendo éste abonados sus alquileres por adelantado. El nombrado se encontraba ausente de su domicilio cuando ocurrió el lanzamiento.

He tenido ocasión de presenciar la notificación de una demanda. A pesar de haber manifestado el demandado que había consignado judicialmente en tiempo y forma la suma reclamada y que así se hiciera constar, se negó el alguacil a ello, como igualmente a que firmara la notificación el demandado (haciendo precisamente lo contrario de lo que busca la ley, que es probar, sin lugar a dudas, que el notificado tuvo conocimiento de la providencia), prefiriendo poner en la diligencia quién sabe qué y haciéndola firmar por dos vecinos complacientes que ignoran lo ocurrido, por no haber presenciado el acto. Conviene hacer constar que la demandante era representada por un cuñado del alguacil.

—Han caído varias heladas, por lo que reina un tiempo frío y seco.

—A Buenos Aires el director del radicalismo local, señor José F. Vaccarezza.

Cobro de aguas corrientes — Rechazo de la acción ejecutiva — Ladrones detenidos.

SAN PEDRO, agosto 6. — Ha sido vencida en juicio la compañía de aguas corrientes de esta ciudad, que aprovechando hace cuatro años la ineptitud del concejo deliberante, obtuvo una concesión intolerable para el vecindario. Sus tarifas, absoltuamente inadaptables para las características de esta población muy extensa y poco densa, se regían por la superficie de los terrenos, estuviesen o no habitados. Pero lo que hacía realmente irritante el asunto, era la forma de cobro empleado por la empresa, que sorprendía a los presuntos deudores, con notificaciones de remates de las fincas afectadas, procedimiento ejecutivo al que se creía autorizada por determinadas cláusulas del contrato, elevado a ordenanza. La mencionada ordenanza es inconstitucional, pero para obtener la declaración respectiva que defendiese al vecindario contra la tiranía de la empresa, hubiera sido necesario llegar a la suprema corte, y el resultado era dudoso, por el sistema de parcería política reinante hasta el 24 de abril último.

Por fin, en junio pasado, un modesto funcionario, un alcalde a quien fuera llevado por recusaciones contra el juez de paz titular y suplente, uno de los muchos juicios en trámite, falló en el sentido que no procede el juicio ejecutivo puesto que las cuentas que presenta la empresa, aunque estén como lo estaban, visadas por la intendencia municipal, no son instrumentos públicos ni traen en consecuencia aparejada ejecución.

La empresa recurrió en apelación sobre un incidente anterior, ante la justicia de primera instancia del departamento, y ésta no hizo lugar al recurso, quedando firme el fallo del mencionado alcalde.

En adelante, pues, la empresa tendrá que ventilar en forma ordinaria lo que considere sus derechos, mientras llegue la oportunidad de que las futuras autoridades municipales restablezcan las cosas en condiciones razonables.

—Han sido remitidos a la cárcel de San Nicolás más de veinte detenidos con motivo de una serie de robos y hurtos que se venían cometiendo desde hace algún tiempo. Los damnificados por esos delitos, que lo era la casa cerealista Genoud, Benvenuto, Martelli y Cía., dirigieron al señor jefe de policía una nota felicitándolo por la acción desplegada por aquella repartición, a cargo en esta localidad del activo comisario señor Enrique del Marmol, funcionario que realmente honra a esa repartición.

Comisionados municipal y escolar —Nombramientos bien recibidos.

SAN CAYETANO, agosto 6. — Con motivo de las designaciones hechas recientemente por el interventor nacional, señor Cantilo, para los cargos comunales de este partido, un grupo de vecinos caracterizados de ésta ha enviado al interventor un telegrama que dice así:

"Los que suscriben saludan a V. E. y felicitan por la designación de comisionados municipal y consejo escolar, señores Doctor Emilio Ferreyra y Julio A. Maceiras, respectivamente.

El doctor Emilio Ferreyra ha interpretado fielmente los deseos de este vecindario al nombrar delegado municipal al señor Antonio Guerra, vecino caracterizado y de arraigo, quien ha de colaborar sin duda, eficientemente en el cargo que ha sido designado".

El comisionado de la intervención — Demostraciones populares

ROJAS, 6. — Resultó grandiosa la demostración de simpatía tributada al comisionado señor Tormey por el público local y delegaciones de Echeverría y Carabelas, que lo esperaban en la estación y lo acompañaron hasta la municipalidad, ovasionándolo en el trayecto. Inmediatamente hízose cargo de la comuna.

Ordenó el levantamiento de un inventario y balance, nombrando tesorero y secretario.

A las 8 p. m. se realizó un banquete en honor del comisionado, de 120 cubiertos.

Ofreció la demostración el señor Pedro Oyhanarte, en un conceptuoso discurso. Agradeció el señor Tormey la demostración de que era objeto.

Siguiéronle en el uso de la palabra el señor Merlotti y otros. Por la noche hubo iluminación en la casa municipal y retreta en la plaza, costeada por el comité radical.

Nuevas autoridades — Toma de posesión — Nombramiento

JUNIN, agosto 6 — Tomó posesión de su cargo el nuevo comisionado municipal señor Enrique Dulbeces.

A las 3 de la tarde, hora indicada para el acto, salió del comité de la Unión Cívica Radical, una manifestación de más de 2000 personas, la cual, dando vítores al partido y a sus hombres dirigentes, se dirigió a la casa municipal para hacer acto de presencia en la toma de posesión. El comisionado, a quien se le había comunicado la manifestación pública de que sería objeto, se encontraba en su despacho rodeado de un núcleo de amigos, agradeció el acto de simpatía que se realizaba en su honor, prometiendo al pueblo que llevaría a cabo una administración de honradez y labor a toda prueba, a fin de salvar a la comuna del desastre financiero que la menaza.

También hicieron uso de la palabra los doctores Arturo Pollet Videla y Vadoc Vidal Luna y el señor A. J. Fontaniella, en nombre del Club Aristóbulo del Valle.

Una vez que el comisionado tomó posesión de su cargo, nombró secretario al señor Rufino O. Pérez, vecino prestigioso de la localidad.

—Fué servido en honor del comisionado un gran banquete en el hotel Británico, al que concurrieron más de cien personas.

—Tomó también posesión de su puesto el nuevo comisionado escolar, señor Aurelio M. Brizuela. Al acto concurrieron buen número de personas, las que hicieron votos por que la nueva administración que se inicia sea fecunda y lleve las aspiraciones del magisterio.

SAN MIGUEL, agosto 6. — Festejando los nombramientas de comisionados realizóse un almuerzo campestre. A la manifestación concurrieron como 250 personas. Hablaron los delegados al comité central, señores Vázquez y Miñones y otros.

Comisionados municipal y escolar. — Irregularidad en la percepción de impuestos.

PASSO, agosto 6. — En todo el partido se festeja el nombramiento de los comisionados municipal y escolar, señor José N. Arrute, acaudalado estanciero, muy vinculado y apreciado por comerciantes, hacendados, etc., y doctor Leopoldo Nieto, prestigioso profesional. Se espera que los nuevos funcionarios encarrilen la administración pública y que las oficinas municipales, registro civil y juzgados de paz no sean lugares de tortura y extorsión, como hasta ahora lo han hecho los conservadores, con los que no comulgaban con sus ideas.

—Esta delegación sigue dando recibos por impuestos municipales en papel simple, sin dejar constancia de lo que percibe.

—Se preparan grandes festejos para recibir las nuevas autoridades.

Administración comunal — Diversas medidas — Próximo banquete del comercio.

QUILMES, agosto 6.—El comisionado, señor Otamendi, sigue dictando resoluciones que son bien recibidas por el vecindario.

En el personal de vacunadores figuraban seis empleados, a 186 pesos, cada uno, y sólo uno de ellos cumplía con sus obligaciones, y en vista de esta irregularidad, quedaron cesantes cinco, siendo confirmado en su puesto, el señor José Alvarez, quien, como medida de economía percibirá sólamente 100 pesos.

En este rubro ocurría algo original; pues, el presupuesto les asignaba 186 pesos, y sólo recibían 100 pesos cada uno; el resto quedaba en la intendencia.

Se resolvió también centralizar la matanza, de manera de establecer una severa y eficaz inspección veterinaria como igualmente evitar las filtraciones que sufría la percepción en este impuesto.

En vista de que el comisionado dejó sin efecto unos respetables subsidios que pagaban las fábricas, por concepto de inspección, éstas, voluntariamente han prometido hacer donaciones para la sala de primeros auxilios, a objeto de que esa repartición no carezca de elementos necesarios para atender cualquier caso.

—Se ha elevado a la intervención la terna para juez de paz titular y suplente.

—En cuanto termine de estudiar el ingeniero, señor Bernasconi, diversos expedientes que están relacionados con los contratos de pavimentación, alumbrado eléctrico y rellenamiento del bañado, se dictarán medidas moralizadoras, de manera de defender los intereses del pueblo y especialmente de los vecinos que en estos últimos tiempos han sido explotados con gravámenes de toda especie.

—Se proyecta entre el comercio de este partido ofrecerle un banquete al nuevo comisionado, señor Otamendi, como demostración de aprecio y al mismo tiempo significarle su satisfacción con que ha sido recibida su designación. También se nombrarán sub-comisiones en las poblaciones limítrofes para que se adhieran a este acto.

Nombramientos bien recibidos

GENERAL PAZ, agosto 6. — Ha sido recibido con gran satisfacción del vecindario de esta localidad el nombramiento de comisionados recaídos en los vecinos Martín Sanserina y Mariano J. García.

El comité de la Unión Cívica Radical ha festejado tan fausto acontecimiento.

El nuevo comisionado — Pésimo estado de las calles — Foco de infección — Buena policía.

ADROGUE, agosto 6 — Excelente impresión ha causado la designación del señor Juan C. Etcheverry para comisionado municipal como también la del señor Adolfo Santaclara para el consejo escolar.

El pueblo de Adrogué piensa hacerles una manifestación cuando se hagan cargo de sus funciones.

Se ha empezado a embanderar muchísimos edificios y domicilios particulares.

Se preparan diversos festejos en honor de los señores Etcheverry y Santaclara.

—El semanario "El Brown" que aparece en esta localidad, órgano que está subvencionado por la municipalidad, inserta la siguiente información con respecto a los empleados y calles del pueblo:

"Hacemos extensiva la observación a las calles, porque es verdad que hay algunas muy lindas, muy bien adoquinadas, pero existen otras "vade retro", la de Presidente Uriburu entre Seguí y Canale — tan cerca de la estación, — est; llena permanentemente de agua estancada; la de Presidente Roca, más cerca aún de la estación, — está llena permanen- pasar sin peligro; la Avenida Amenedo, a la altura de la quinta del doctor Jacinto Andreu, también está en esas características y... basta por hoy".

Más adelante, ocupándose de los focos antihigiénicos, dice:

"Hemos de ser incansables en pedir que se combatan los focos antihigiénicos que existen en este pueblo, formando contraste con la tradición del pueblo veraniego y aristocrático. Se trata de la esquina de las calles Castelli y Forges".

Después sigue relatando la falta de pasos de piedra en varios cruces; esto lo dice el periódico conservador. Sin embargo, no dice nada con referencia a los mil once pesos que figuran en el balance, que en sus mismas columnas inserta, y que han insumido los peones en el mes de julio pasado. ¿Dónde están esos peones? ¿Qué es lo que hacen?

Los vecinos con quienes hemos consultado el punto, nos han manifestado que lo único que saben de cierto a este respecto es, que no hay mes, ya sea de verano como de invierno, que el rubro de peones haya sido menos de mil pesos. Con razón el vecindario que paga los numerosos y altos impuestos, se quejan del abandono en que se encuentra el pueblo.

—El vecindario está de parabienes con el cambio efectuado en el personal de la policía local, hoy tenemos al frente de la comisaría a un correctísimo funcionario, que ha puesto en evidencia el ejercicio de su misión, tomando medidas tan acertadas que han desaparecido por completo las raterías y los garitos, ya no ejercen su profesión los redobloneros ni los coimeros, los que abundaban en épocas del antiguo régimen.

Anormalidad en una escuela — Inspección deficiente — Club de juego — Telegrama al interventor.

GENERAL MADARIAGA, agosto 6 — Como ya se ha ocupado este diario sobre la dudosa moralidad observada por un director de una escuela urbana de éste pueblo, conducta que observa hasta la ctualidad dando lugar a que el buen nombre, prestigio y decoro que debieron caracterizar a todos los funcionarios haya decaído al más vulgar comentario y con la consiguiente extrañesa del vecindario se vió defraudada la reparación de tal anormalidad en el proceder observado por el inspector Luis O. Chiesa, que fuera el enviado por la dirección general de escuelas ha investigar y comprobar las denuncias elevadas en tal sentido, sería del caso que se tomara por válida y subsistente dicha queja y procediese la dirección general de escuelas a designar un inspector más correcto y celoso en el cumplimiento del sagrado deber que tal cargo inviste.

—Desde hace días funciona con la denominación de Club Social en este pueblo, una casa que constituye un serio peligro para la sociedad que encuentra un ambiente propicio, para despojarse de sus economías. Bueno sería que la policía prestara la atención debida y consiguientemente no le fuera acordada la personaría jurídica con que se pretende escudar la permanencia y funcionamiento de tal establecimiento.

—Se ha dirigido el siguiente telegrama al señor interventor nacional:

Los abajo firmados, hacendados, propietarios y comerciantes de este partido, tienen el honor de dirigirse a S. E., poniendo los siguientes hechos en su conocimiento:

Que desde que fué decretada la intervención nacional a la provincia, el intendente municipal ha hecho abandono completo de su puesto, radicándose definitivamente en el partido de Coronel Vidal (Mar Chiquita), habiendo visitado solamente una vez esta localidad, durante ese período.

Que el consejo escolar se encuentra igualmente abandonado, habiéndose radicado desde hace un mes en Dionisia, el secretario, lo que pudo comprobar el inspector señor Syntell, en su última visita.

Que los servicios públicos están abandonados por hallarse la municipalidad a merced de empleados subalternos sin atribuciones ni competencia para administrarla, y que esta situación anómala perjudica considerablemente a este vecindario.

En tal virtud solicitamos de su excelencia la designación de un comisionado municipal que ponga fin a este estado de cosas. Saludamos a S. E. con nuestra más alta consideración:

A. Bareille y Cía., Juan Méndez, A. Mondani, Leoncio Martegoni, A. Cagigal, Isaac M. Gil y Cía., Farrael L. de Armentia, A. L. de Armentia (hijo), Viettes y Etras, J. T. Gomez, J. S. Muso, Pedro S. Barba, J. J. Lorente, Pedro García, doctor S. S. de Bustamante, Diego Iberbia, M. E. Ferro.

SANTA FE

Bolsa de Comercio — La asamblea del 11 — Las modificaciones en el aviso de convocatoria — Comentarios que suscita — Pago de haberes — Concurso de tiro — El precio de la leña — Sociedad Rural — El alza de la carne — Expectativa por un fallo — Reparaciones en un muelle — Inspección del puerto.

ROSARIO, agosto 6 — Continúa siempre con la misma expectativa de parte de los socios de la Bolsa de Comercio la asamblea general extraordinaria a la que han sido convocados los mismos para tratar la sonada cuestión pendiente entre los señores Luis Colombo, Santos Manfrini y doctor Miguel J. Culaciatti, y de cuyos antecedentes LA EPOCA ha informado ampliamente en ediciones anteriores.

Esa expectativa latente que existe en todos los espíritus y que lleva visos de aumento, tiene su explicación en las modificaciones que viene sufriendo el aviso de convocatoria. En la última que se hizo, se pide que la Cámara Sindical, dé explicaciones amplias sobre la conducta observada por el presidente de la Bolsa de Comercio, señor Miguel Monserrat, en la tramitación del expediente número 94.

Los comentarios que se han hecho sobre esa nota han sido muy desfavorables para los firmantes, pues se juzga en ella un espíritu de hacer daño al presidente de la Bolsa, señor Monserrat, persona que goza en todos nuestros círculos de los mejores conceptos y arraigadas simpatías por su integridad de carácter, honorabilidad a toda prueba y buenos sentimientos. Como se sabe, el señor Monserrat, desde que se constituyó la comisión de semillas de la cual es presidente, se encuentra entregado completamente al desempeño y mejor cumplimiento de sus desintersadas y patrióticas tareas, habiendo renunciado temporariamente para dichos fines, de la presidencia de la Cámara Sindical. Es decir, pues, que desde hace tres meses permanece ajeno a los asuntos bursátiles que se van a ventilar en la asamblea del 11 del corriente y de otros que no necesitan mencionarse por no tener importancia.

A esa nota que hacemos alusión, la cámara sindical, bajo la presidencia del señor Alberto de Voeght, ha contestado a los señores Santos Manfrini, Miguel J. Culaciati, David Fidalgo y demás firmantes, que la cámara resolvió no acceder a su pedido, por cuanto el presidente de la Bolsa de Comercio, don Miguel Monserrat, no ha tenido actuación en los trámites seguidos en el expediente número 94. Esta resolución ha sido acogida entre la mayor parte de los socios de la bolsa muy favorablemente, por conceptuarla sincera y leal.

—Esta tarde se dará comienzo en la policía al pago de haberes por el mes de marzo, al personal, y por el de mayo a los agentes.

El importe total de los sueldos se eleva a la suma de [illegible] pesos moneda legal.

—Ayer, domingo, dieron comienzo los concursos de tiro organizados por la institución Tiro Suizo. Los stands se vieron muy concurridos. El domingo próximo se disputarán los campeonatos de las provincias de Córdoba y Santa Fe, tomando parte conocidos tiradores.

—Se han venido a confirmar los pronósticos de LA EPOCA, respecto al alza que experimentaría el precio de la leña en la primera semana del mes en curso.

El sábado próximo pasado se ha realizado una operación pagándose 30 pesos la tonelada. Esta alza se atribuye á la escasez de vagones y a los continuos pedidos. . .

—La comisión directiva de la Sociedad Rural celebrará esta tarde reunión con el objeto de considerar la nota de la comandancia de la brigada militar pidiendo que después de celebrada la exposición ganadera-agrícola-industrial, cuya inauguración está fijada para el 26 del corriente mes, se ceda el local de la Sociedad en el Parque Independencia al regimiento 11 de infantería para su alojamiento.

A pesar de mediar influencias de caracterizadas personas de nuestra sociedad, se asegura que la comisión directiva no accederá al pedido que se le ha formulado.

El regimiento 11 de infantería se aloja en la actualidad en Sorrento y ya la prensa local, como los diarios de ésa, inclusive LA EPOCA, han informado que ese alojamiento no reune las mejores comodidades para la oficialidad y tropa.

—El centro de abastecedores ha celebrado una reunión en la cual se ha resuelto aumentar de precio de la carne para el consumo en ocho centavos el kilo.

El precio de la carne será en la actualidad de 45 centavos el kilo.

—El doctor Peruto, juez de instrucción que entiende en el asunto de la corrupción de menores y en el cual se hallan complicados altos empleados judiciales, se expedirá esta tarde, existiendo en todos muestras evidentes de viva expectativa por este fallo.

—Posiblemente quedarán terminados los trabajos de reparación que se verifican en la actualidad en el muelle que la casa Dreyfus y Cía. posee en las inmediaciones del F. C. Central Argentino.

—El inspector nacional de Puerto Rosario, ingeniero Manuel Sallivitz, ha recibido una nota de la Sociedad el Puerto, en la cual se le solicita el permiso correspondiente para enviar los silos del elevador de granos.

Este pedido está fundado en la mayor seguridad que tendrán los interesados en guardar los cereales por el tiempo que se desee.

Administración del Central Norte — Conferencia cívica — Cierre de almacenes — Otras noticias.

SANTA FE, agosto 6. — La Sociedad Rural y muchos centros comerciales cooperan con la Bolsa en sus gestiones para el traslado de la administración del Central Norte. En la asamblea de esta noche se concretará el pedido al ministerio y a la presidencia de la república.

—A la concurrencia cívica del señor Puertes Olmos, en la plaza de Mayo, concurrió un selecto y numeroso público.

Insistió en la tendencia de concordia y olvido de las pequeñas divergencias locales, propiciando una nueva reorganización que deberá realizarse bajo la dirección de personalidades superiores del partido, extrañas a localismos, en la seguridad de que los radicales patrióticamente la acatarán, evitando el avance de los demócratas. Es probable la constitución de un comité que trabaje con ese fin.

—Los dependientes de comercio consiguieron el cierre a las siete de la noche, de todos los almacenes, a partir de hoy.

—Perjudica la acefalía del consejo de educación.

—Habilitose el canal para facilitar los embarques de leña, que son numerosos.

ENTRE RIOS

Homenaje a la bandera. — Nombramientos. — Diversas.

PARANA, agosto 6. — Todo un acontecimiento resultó el homenaje a la bandera realizado por el pueblo de Diamante con la presencia de las primeras autoridades de la provincia y el jefe de la región militar; la fiesta del domingo dejará rastros perdurables entre los jóvenes soldados que la juraron y los millares de ciudadanos y niños que rindieron su homenaje a la enseña de la patria.

—Nombróse secretario de la jefatura de policía de Victoria, al señor Antonio Mallandi, y miembros de la junta de fomento de Villa Mantero a los señores Juan Bregane y Celestino Simón.

—Realizóse la inspección de la escuela de agricultura de Delicias por el ingeniero agrónomo Juan Facio, hallando todo en estado satisfactorio dentro del actual plan existente en la escuela.

—El gobierno provincial tiene el propósito de sugerir al nacional la modificación radical de ese plan que forma teóricos en vez de prácticos en algunos ramos de las ciencias agrarias.

—Las noticias recibidas por la dirección de agricultura, por intermedio de los corresponsales agrícolas diseminados en toda la provincia, son muy satisfactorias, haciendo asegurar un año excepcional, puesto que cultivos y ganados se hallan en estado floreciente.

—Hállase entre nosotros el ex senador Alberto Carossini.

—Ausentóse a Concordia el inspector de enseñanza general, profesor Luis Díaz, que estuvo varios días en ésta con el fin de conocer el estado real de nuestra escuela normal.

—Falleció el industrial Egidio Odina, conocido por sus bondades y desprendimientos.

—Un núcleo de damas de la primera sociedad prepara un homenaje a Angelina Pagano, que se realizará en la Biblioteca Popular, como testimonio de la admiración y estima que esta eminente actriz argentina ha sabido despertar entre nosotros.

CASA DE GOBIERNO

EN LA PRESIDENCIA

El doctor Irigoyen no concurrió esta tarde a su despacho oficial de la casa de gobierno.

En su domicilio particular, donde se reunió con algunos de sus ministros, despachó diversos asuntos administrativos.

POR LOS MINISTERIOS

El ministro de obras públicas concurrió hoy a su despacho a las horas de costumbre. Firmó varios expedientes, ocupándose después en el estudio de diversos asuntos pendientes de resolución administrativa.

También se ocupó de la huelga ferroviaria de Rosario, con el representante del Central Argentino y con los de La Fraternidad, sin arribar a una solución satisfactoria, en virtud de la intransigente actitud adoptada por ambas partes.

Por la tarde volvió a conferenciar sobre el mismo asunto con otro de los representantes de aquella empresa, sin un resultado práctico inmediato.

No obstante las dificultades que se presentan para llegar a un acuerdo que solucione el conflicto en pie, el ministro espera encontrar una fórmula de arreglo que concilie los intereses de ambas partes.

—El ministro interino de relaciones exteriores subscribió el despacho que le llevó a la firma el director general del departamento.

—El ministro del interior concurrió, en las primeras horas de la tarde, al domicilio particular del presidente, para consultar y despachar algunos asuntos administrativos.

—También concurrió a la casa del presidente, por la tarde, el ministro de hacienda. Por la mañana el doctor Salaberry concurrió a su despacho, trabajando activamente en el proyecto de presupuesto y otros asuntos.

—El ministro de guerra trabajó toda la mañana en su despacho, no recibiendo visitas. Por la tarde conferenció con algunos jefes.

—A las horas de costumbre concurrió el ministro de marina a su despacho, por la mañana y por la tarde.

Por asuntos de servicio conversó con los contraalmirantes Martín y Rojas Torres y capitán de fragata Meroño.

—El doctor Saldías concurrió por la mañana y la tarde a su despacho oficial: se ocupó durante largo rato en firmar numerosos expedientes de trámite.

Recibió algunas visitas.

—A la hora de costumbre concurrió a su despacho oficial de la casa de gobierno, el ministro de agricultura, doctor Honorio Pueyrredón. Después de conversar con algunos jefes de sección, referente a los asuntos que se tramitan por sus oficinas y firmar algunos expedientes de trámite administrativo, se dirigió al congreso, a cambiar ideas con la comisión de agricultura, sobre el proyecto del poder ejecutivo que se refiere al acaparamiento del hilo sisal que hay en plaza.

MUNICIPALES

AMPLIACION DE LINEAS DE TRANVIAS

Contestando a una minuta de la comisión municipal la intendencia ha enviado a este cuerpo una comunicación, en la que anuncia haber gestionado ante las compañías de tranvías Lacroze y Anglo-Argentino, la ampliación de sus servicios hasta frente a las estaciones de los ferrocarriles Central Córdoba y Buenos Aires.

Como las aludidas empresas muéstranse dispuestas a extender las líneas hasta los puntos citados, siempre que se levanten las vías e instalaciones ferroviarias que ocupan la calzada de la calle Maipú, la intendencia ha remitido una nota al ministerio del interior solicitando se ordene el levantamiento de las vías.

ENSANCHE DE UNA CALLE

Para el ensanche de la avenida Castañares y formación de una ochava de seis metros, la municipalidad ha celebrado un contrato ad referendum con el señor Juan Micelli, por el cual éste vende un terreno de su propiedad de [illegible] metros de superficie, por la suma de [illegible] pesos.

PAVIMENTACION

Se ha dirigido hoy un mensaje a la comisión municipal, solicitando se incluya en el plan general de pavimentación, a las calles Yerbal entre Rojas y Añasco, cuyo afirmado es gratuito con base de hormigón para los vecinos.

También se ha remitido esta tarde a la comisión municipal el convenio ad referéndum celebrado con el señor Andrés Niven Biset, por el cual la comuna vende al aludido una fracción de terreno municipal ubicado en la calle Mendoza, entre Crámer y Conesa, compuesta de ochenta y siete metros con sesenta y ocho centímetros cuadrados, por el precio de $ 1753.60 moneda nacional.

GUERRA Y MARINA

JEFE ENFERMO

Se encuentra enfermo de alguna consideración el nuevo contraalmirante Alvarez Fernández.

MOVIMIENTO DE BUQUES

Ha zarpado de Puerto Rico a Nueva York el transporte "Pampa".

—El buque balizador "Ingeniero Iriba", ha llegado del puerto de esta capital.

PERMISO MATRIMONIAL

El teniente 1o. Juan B. Handú ha obtenido el permiso necesario para contraer enlace con la señorita Sara Rodríguez.

TRANSPORTE

"VICENTE F. LOPEZ"

El teniente de navío Talazzo ha entregado al del mismo grado Madriny, el comando del transporte "Vicente F. López", cargo que extraña la jefatura de las dependencias navales en la costa sur.